臺灣日日新報 夕刊
六月六日
夕刊定價一部參錢
發行兼編輯人 發行所 臺灣日日新報社 臺北市榮町四丁目
基隆支局 臺中支局 臺南支局 花蓮港支局 大阪支局 東京支局

反日工作の中止を中央黨部から命令

宣傳標語も指定され

北上の愛國團體は近く歸還

【天津五日發電通】天津黨部は三日中央黨部から反日工作を即時中止し抗日を標榜して北上せる各種の愛國團體を南京に歸還せしむべしとの電命に接したが、これと同時に中央黨部民衆運動指導委員長陳立夫より今後の宣傳標語として△停戰協定は軍民ともに贊成すべきだ△停戰は抗時にあらず、軍民ともに失敗を贖ふ△民衆を犧牲にするが如き目的工作を慎め其他十數項を指定して來た

輿論の指導員を指名

對日政策轉換に伴って

【北平五日發聯合】中央政府の對日政策轉換に伴ひ輿論の指導統一の名目で指導員五名を指名し、中央政治會議は邵有葵、中央黨部は葉楚傖、軍事委員會は朱培德、上海は吳鐵城、而して北支は黃郛これを擔當するに決した、政界は近く新聞の檢閱等も軍事委員會より政務委員會の管轄に移し言論の自由を與ふべき旨言明した、斯くて黃郛は輿論の指導のみならず北支で一切の責任を負ふことを意味するものと見られ、最近傳へられる中央黨部の抗日中止命令と共に五委員の使命は頗る重視されてゐる

我が軍の關內撤退十日以內に開始か

支那側との約束は大體成立

【北平六日發電通】關內にあるわが軍の撤退に關し、目下わが軍と支那側の間に秘密裡に協議を進めてゐるが、支那側の情報によれば日支間に大體左の約束が成立した如くである

一、支那側は緩衝地帶の引繼方法を決定し、各特別警察の組織を完成する時はその旨わが方に通告し、各地方の引繼區域對策につき日支間に協議する

一、右協議成立の後前線の步兵、騎兵部隊を逐次撤退せしめ、その都度區間を切り支那側接收委員に引繼ぐ

一、右引繼の際は日支現地代表間に引繼書を作成し引繼の證據とす

備支那側は數日中に通告し、十日內に撤退を開始し得べしと觀測されてゐる

宇垣總督しきりに動く

宇垣朝鮮總督は卅一日午前十時官邸に永井拓相を訪問し朝鮮米問題、商業開發問題等明年度豫算案に付き長時間に亙り協議を重ねた、寫眞は會見中の宇垣總督と永井拓相（右）

德川貴族院議長近く辭職に決す

就任以來實に卅年

後任は近衞公の昇任說有力

【東京六日發電通】貴族院議長德川家達公は明治三十六年議長就任以來本年で滿三十年となり、既に七十一歲の高齡に達し、健康狀態も思はしくないので同議長を辭職することになり、去る二日德川家の最高顧問役會に諮問した所、同會もこれに賛意を表したので、齋藤首相に非公式に決意を傳へ諒解を求め、齋藤首相も止むなしと承認したから正式に辭表を提出さるれば直ちに議長選の手續を執る意向である、尚後任には現副議長近衞文麿公の昇任說有力である（寫眞は德川公）

鐵道部各課の豫算打合せ

鐵道部にては六日午前十時半から會議室に堀田總長を始め各課長出席、昭和九年度豫算に關する各課の要求事項に就て打合を終つた

ソ聯邦領事の滿洲引揚說は嘘

駐日ソ大使館が發表

【東京六日發電通】最近滿洲方面よりソヴエット政府は滿洲國內チチハル、奉天等におけるソヴエット領事館を引揚準備中なる報道が傳へられてゐるが、在東京ソヴエット大使館は本國政府に照會の結果右は全く根據なき捏造の風說にすぎずと否定的聲明を發表した

總裁に一任して一切異議は唱へぬ

政友會強硬派の申合せ

【東京六日發電通】政友會強硬派急先鋒山本條太郎氏一派は五日午後六時から赤坂水樂に會合、砂田、今井、原、中井、武田、山田、立川（平）河野の諸氏出席、協議の結果總裁の自由裁斷に任せ一切異議を唱へぬことに決定して同九時散會した

ソ聯と米國間に物々交換の交涉

成立疑ひなしと見らる

【東京六日發電通】外務省に達した公電に依れば、ソヴエトロシアが第二次五ケ年計畫遂行の爲め物資購入の必要に迫られつゝある同國が資本主義國家との間に金融上の援助を得られず、クレヂット設定にも失敗した結果、物々交換を提唱し、近くアメリカとの間に交涉成立の運びとなることは疑ひなしと見られてゐる

武器輸出禁止案審議を延期

經濟會議への影響を恐れ明春の議會まで

【ワシントン五日發聯合】過般米下院を通過し上院に廻付された武器輸出禁止案に對し、上院は該問題がゼネバの軍縮會議並にロンドン國際經濟會議に對する大統領の企圖を阻む惧ある爲めに、會議出席の米代表の活動を妨げることを避ける意味で同問題審議を明年一月の通常議會まで延期することに決定した

金本位制離脫法案公布

米大統領が署名

【ワシントン五日發電通】去る三日上下兩院を通過した金本位制離脫法案に對しルーズベルト大統領は五日同案の署名を爲しこれを正式に法律として公布せしめた

世界經濟會議十二日から

英國皇帝の勅語を日本で全國に放送

【東京六日發電通】世界經濟會議は愈々來る十二日英京ロンドンのサウス・ケンシントン地質博物館において開催されるが、この日英皇帝ジョージ五世陛下御親臨の勅語をわが放送協會でも全日本に中繼放送することに決定した、時刻は十二日午後十二時から十三日午前零時三十分にわたる約三十分間の豫定である

宋支那代表倫敦に著く

【ロンドン五日發聯合】去る一日ニューヨークを出發した宋子文氏は五日當地に著いた

米日爲替二十五弗

卅七仙半高

【ニューヨーク五日發電通】五日の米日爲替は續いて三十七仙半方高の二十五弗丁度と引けた

武藤大使に外相が訓電

北滿鐵買收問題で

【東京六日發電通】內田外相は五日大田駐露大使より北滿鐵道賣却問題に關するソヴエット政府の正式回答を接受したので、同日午後武藤駐滿大使に訓電し、ソヴエット政府は北滿鐵道讓渡に關し滿洲國との交涉を六月二十五日より東京において開く希望ある旨回答し來れり、滿洲國の意向は如何、日本は右交涉の開始に關し斡旋するの用意あるを滿洲國政府に傳達せしめた、而して滿洲國の回答あり次第我が政府よりソヴエット政府に決定的回答が發せらるることになつてゐる

ドイツは妥協態度

モラ宣言について

【バーゼル五日發電通】五日の國際決濟銀行理事會席上ドイツ國立銀行總裁シャハト博士は近く正式に宣言せんとするドイツのモラトリアム案に對する歐洲各國中央銀行代表の意見を求めたが、ドイツとしてはこの際妥協態度に出で右モラトリアム宣言を世界經濟會議終了まで待ち、その間歐洲諸國の諒解を得て國際貿易の障害除去に努めんとしてゐるものの如くである

國際決濟銀行と經濟會議

【バーゼル五日發電通】世界經濟會議も一週間後に迫つたので國際決濟銀行では五日理事會を開きこれが態度に付き協議したが、銀行としては同會議に對して通貨制度回復案を反復したり或は改めて新案を提出したりせず、必要な場合に代表を送り世界貨幣問題を討議せしむることに決した

沼川憲兵隊長五日來高

【高雄電話】沼川憲兵隊長は五日午後屏東より來高直ちに要塞に一泊、六日午前中高雄憲兵分隊所の檢閱を行ひ七日高雄出港の登岐丸で馬公に向ふ

新水產試驗船七星丸入港

六日基隆に

臺北州の新水產試驗船七星丸は岡山縣宇野港から宮崎に立寄り試驗をなしてゐたが、六日午後二時基隆に入港した、臺北州からは宮田勸業課長、中谷水產技師ら出張、一行の勞を犒つた

紐育市況強調

【ニューヨーク五日發電通】株式市場は一般に昂騰し強調を示し、中にも鐵道株を含む數種の特殊株は大幅の値上りを見せ、スチール一弗四分の一高の五十三弗八分の三、アナコンダ八分の五高の十七弗八分の五に引けた、騰勢を煽つた原因は業界財界の好ニュースのため
▲米棉はワシントンの產棉制限官民協議會の成行が段別減に意見一致したため騰貴、十乃至二十五ポイント高

人事

▲鈴木重三郎氏（臺中州立タワオ病院長）五日內地より來臺（鐵道ホテル）
▲德永長司氏（キリン麥酒大阪支店次長）五日南部より來北（鐵道ホテル）七日內地へ

その日その日

○遂に拂ひ退けて、やつと本然の悟りに到達した支那、永續したら日本の爲めより寧ろ支那のため
○詰まらぬ排日のデマはやめるといふ、支那の誠意は極東の天地を明るくする太陽
○火事ドロはソ聯だけと思つたら英國とやらもある、西藏軍の勞ひの好いことよ
○ワンサ〳〵の政友會、猪者の集りだけにやゝこしいもの
○然し結局は落ち著く所へ落ち著から、第一大勢が然らする外無いらしいからナ
○生き代り死に代つた馬占山が擧兵を經て隱遁したさうな、眞實何れでも支那式小說の好題目
○うるさい塘沽、儲かりさへすれば何でも好い——では全くやり切れぬ
○斯ういふ土地柄にはソレ相應の課長が必要、警務部長會議の話題にもなつて好ささう

熱河行（十二）

陸軍少佐 武藤夜舟

熱河の北東部長城へ近づくに從ひ山は益々險峻となる。假木嶺の峻嶺を右手に眺め、高子嶺の峠を越すと、眼前に迫る岩の群が屏風の樣に立ち並ぶ峻峰こそ萬里の長城で、山道の山に通ずる所が青嶺口第一關門である。その鐵嶺高く「發祥再現大滿洲國」の八字の匾字は燦として北支一帶を睥睨し新國家の獨立を天下に號令して居るのである。

無絃琴

▲準備教育について隨分いろ〳〵なナンセンスがあるらしい、或る家庭の如き「自分の家の子供は成績も良く心配ないが、あの家の子供さんが家庭教師を置いたから萬一その爲め負けると困るので自分の家でも格別必要はないが家庭教師を頼みました」などと言つてるさうだ以て父兄の神經質さ加減が知られるではないか▲又他の父兄は曰く「準備教育が自分等の子供の心身に良くない事は百も承知だが、然し世間の學校や家庭が皆準備してゐるので自分の子供だけさせないといふ事は子供を落伍させると同じ事になるのでやむなくやつてゐる、やめるなら全部が一度にやめないと困る」と恐縮がつてゐる、▲更に甚だしきに至つては自分の子供をマラソン選手とでも考へて御座る「中等學校への受驗を終つて心身共に疲れ切つてゐる時の健康診斷迄でも取り乙を父兄の眼の前に突き付けて準備教育の恐ろしい弊を示さないと頑迷な父兄達には容易に解りつこなしだらう」とも言つてゐる、まア落著いてもつとよくお互ひ考へることだ。

陽炎は搖ぐ（51）

霧島讓次作 芳元正二畫

地に還る（三）

一瞬間、暗い賣場全體がピタリと息を潜ましたやうに——無氣味な沈默が支配した。
「あれ、どこでせう？」
明江がレジスターの汐見さんの方をふり向いた途端に。
「火事だ！火事だ！」
といふ、物凄い叫び聲が、今度は澤山の人の叫喚となつて、この無氣味な沈默をやぶつた。
汐見さんも、男の店員たちも、もう起ち上つてゐた。
「どこなんだらう？」煙はさつぱり見えないが……」
「店の中の、どこかが燒けてるんでせうか？」
「さあ……そんなことはあるまいと思ふけど……」
不安な目へ、續々と人が近かつて行く無氣味な騷ぎが鋭く響いて來る。
硬ばつてしまつた三階の空氣——そこへ、ドャ〳〵と先を爭つて雪崩れこむ客の姿が映つた。落ち著いてゐるべき筈の店員たちが、人を押し退けて逃げ出した。
魂消るやうな女たちの悲鳴。続けの罪を叩きこはしたやうな男どもの喚聲——中に混つて、火のつくやうな子供等の泣き聲。
「あれ、みんな階上の方に上つて行きますわ。」
人の流れが、再び上げられるやうに階上の方へ押して行くのだ。
明江がさういつた時、男の店員たちは、既に走り出してゐた。
汐見さんも、賣場の前まで飛び出してゐた。
明江は、もう前後のことを考へる餘裕はなかつた。無我夢中で、その後を追ひながら、いつの間にか、四階へ登る階段の人ごみの中に吸ひ込まれてゐた。
パチ〳〵といふ音が、始めて耳もとで聞えた。
火が見えた。赤い炎がメラ〳〵と賣場から賣場へと燃えひろがり商品を燃えつたはつて、天井までも噴き上げてゐる。
四階は——折角逃げて來たつもりの四階が、かへつて火元だつたのだ。
セルロイドの玩具賣場のそばに飾られた美しいクリスマス・トリーは、赤や青の豆電球を張り渡して、子供等の天國さながらの人氣を博してゐたが、それが一瞬の猛火となつて、パチ〳〵と綻の葉の燒ける響物凄く、天井までも燃え上つてゐる。
「どうしませう？」
「どうしませう？」
やつと汐見さんに追ひついた明江は、固くその手を握つてゐたがふるへるばかりで、思案は少しも浮かばない。
が、實際に、考へる餘裕も何もなかつたのだ。
二人は、下から下からと突き上げて來る群衆の力で、今度は、五階に上る階段を、揉みくちやに押し上げられてゐるのであつた。
「どうしませう？」
明江が、また喘ぐやうにいつた。
「仕方がないわ。上まで行つちまひませうよ。」
「屋上へ？」
「ええ。」
火の廻りは早かつた。
クリスマスを二、三日の後に控へて、歳々正月用品に仕入れられた商品は、店内いたる所にうづ高く積まれてゐたので、火はどの隅にも一度に火を入れる必要はなかつた。

フイチン
神經衰弱治療劑
神經系疾患に根元的に作用し又身體虛弱・病後恢復期・過勞・減力に適用する時は短時日の服用にて顯著なる效果を發揮す（錠劑・粉末）

結核性解熱劑
エルボシン
（錠劑・粉末）
模倣品御注意

僅か廿噸のヨットで 二つの大洋横斷の壯擧
五名の英海軍將校が搭乘して 豫定より遲れて五日基隆入港

【基隆電話】三日入港の豫定であつた香港英海軍將校乘組のヨットタイ・モ・シアン號は二日も遲れた五日午後八時基隆港外に辿りついた六日朝八時眠りの夢から醒めると淡綠色に塗られた

輕快な 姿が躍動し初める、二本マスト、ユニオンジャックの旗の下でカーキ色のジャケツを著た五名の將校がお早うと愛嬌を振りまいてゐる、斯くて港務部ランチに曳かれて同四十分公會堂下二番ブイに繫留した、補助機關なしの純然たるヨットだ、然し無電だけは備へてゐる、二十噸八十七、長さ五十二呎、幅十二呎、乘組員は

指揮官 チャウッド少佐、副長はライダー大尉、大尉トールト、同フランシス、軍醫大尉デーヴィス諸士五名だ燃料食糧を積んで八日午前七時基隆發、横濱根室を經て北太平洋をアリューシャン群島の島傳ひに横斷、カナダ、バンクーバーからサンフランシスコ、パナマ運河通過、大西洋の

浪を蹴 つて英本國ポーツマスに到著する、香港は三十日出帆したが本國到著までは九ケ月の豫定と云ふ悠長さである、基隆入港の遲れたのは風が無くて四日まで一時間三ノットの速力しか出なかつたためで、五日になつて初めて九ノット出たといふ、目的について聞けばライダー船長、デーヴィス軍醫大尉の兩名は我々は九ケ月の賜暇を貰つたので本國訪問旅行のプランを立てゝ五名

金を出 し合つて五ケ月前から船を造り初めた、二萬五千圓かかつた各地で島を打つたり魚を釣つたり遊びがてらの冒險旅行で、本國に歸つてからはどの艦に乘組むかは命令がないと判らない、と語うたが外の三名はこの船は英海軍の命令で試驗的に造つたもので、我々五名が

耐波性 その他各國の性能試驗を行ふのであると稱し何れが眞實であるかは判らない、この航海については既報の通り英代理大使から我外務省並に陸海兩省に諒解を求めて來てはゐるが、時節柄軍部當局の神經は極度に尖つてゐる

故邦芳王殿下の 嚴かな御葬儀
六日豐島岡御墓所で

【東京六日發電通】去る一日薨去遊ばされた大勳位二等伏見宮邦芳王殿下の御葬儀は六日午前十時から豐島岡の御墓所で嚴かに取行はせられた、此日中野御邸には午前七時御出棺伏見宮博義王、同妃兩殿下を始め奉り伏見元帥宮、久邇宮兩殿下其他各宮殿下その他小笠原御葬儀委員長以下諸員參列、しめやかに御葬祭が行はせられ、祭司黒田祭長の祭詞の後勅使牧野侍從、皇后、皇太后御使等の御拜禮あり同九時四十五分豐島岡御墓所に御著、齋藤首相以下文武顯官參列、奏樂裡に祭詞の奏ありて後勅使以下夫々拜禮あり、正午近く齋場の儀を終り、斯くて午後一時より更に墓所の儀に移り諸儀滯ほりなく終り御遺骸を石槨に納め奉つた

金谷範三大將 けさ逝去
胃潰瘍が重くなつて

【東京六日發電通】軍事參議官正三位勳一等功四級金谷範三大將は過般來宿痾の胃潰瘍のため赤坂區青山六丁目町一二の自邸で療養中のところ、五月午後に至り俄然病勢惡化し[illegible]ずも意識不明となり六日午前[illegible]十八分[illegible]時十一の危篤狀態となり[illegible]一同詰切つてゐる

侍從を御差遣 葡萄酒を賜ふ

【東京六日發電通】[illegible]將は六日午前九時四十分逝去[illegible](寫眞は金谷大將)[illegible]自邸に御差遣御見舞として葡萄酒一打を賜はつた

敍勳の御沙汰か

【東京六日發電通】畏き邊りでは金谷大將危篤の報に左の如く敍勳の御沙汰ある模樣である

陸軍大將正三位勳一等功四級 金谷範三

授旭日大綬章

痛惜に堪へぬ
阿部軍司令官語る

金谷大將の訃を聞して阿部軍司令官を公邸に訪ふと遂々逝くなられたかねと軍司令官は感慨深く次の如く語つた

金谷さんは此の春以來健康が勝れなかつたやうだ、僕が師團長會議に上京した際病床に訪ねて歡談したが元氣を盛返してゐた先頃日月潭視察に行つた際同地から御見舞して置いたが「その後どうやらいゝ」といふ返事が一兩日前に屆いた許りだ、實に痛惜に堪へない、酒の方は學生時代から痛飲されたもので飲むと談論風發元氣なものであつた金谷さんは僕の陸大時代の教官で其後僕が陸大學生時代金谷さんは駐在武官であつた僕が參謀本部總務部長時代參謀次長をされてゐた、其後僕が陸軍省の方へ廻つてからも朝鮮軍司令官、參謀總長を歷任して仕事の上で種々接する機會も多かつた

發動機 空中で分解
附柴軍曹即死

【岐阜六日發電通】各務原飛行第一聯隊第四中隊、附柴釧三郎軍曹は六日午前九時頃九一式戰鬪機一六七號を操縱し空中戰鬪練習中一千米の空中で發動機が分解し、錐揉みとなつたので落下傘で降下したが開かず即死した

モスクワに一休み 夜中に敢然出發
ポスト機の記錄に劣らじと 必死のマターン機

【モスクワ五日發電通】五日サンタイム午前六時オスロを出發したマターン氏の世界早廻機「世紀の進步號」は五日午後四時モスクワ飛行場に著陸した、ニューヨーク出發以來の所要時間は五十一時三十五分でポスト、ゲッテイ兩氏の四十五時間四十二分より五時間五十三分多くを要した、兩氏は三四時間の後ノヴオシビルスクに向ふ筈

◇

【モスクワ五日發聯合】世界早廻りのマターン氏は僅かに九時間の休憩の後再び愛機世紀の進步號に搭乘、ポスト、ゲッテイの記錄に五時間遲れた飄然を一氣にシベリアの野で挽回すべく、六日午前一時十四分折柄の月明を利して ハバロフスクを目指して颯然スタートを切つた、生憎の向ひ風のため相當難飛行を餘儀なくされるものと見られてゐる

◇

【モスクワ六日發電通】世界早廻のマターン氏は五日午後四時モスクワ到著後機體を整備した後五時間ばかりごろ寢に元氣を恢復し夜半早くも中央飛行場に到りモスクワ夏期時間午前一時二十分白夜の薄明を利用してオムスクに向け一氣に千五百哩を翔破すべく出發した、マ氏はモスクワ滯在を短縮した爲めポスト、ゲッテイ兩氏の記錄との差三時間六分となり順調に進めば世界記錄を樹立すべしと見らる

ポスト機の 記錄を拔く
モスクワでの マターン機

【東京五日發電通】モスクワにおけるマターン紙の記錄はポスト、ゲッテイ兩氏の記錄を拔くこと四時四分である

バルチック海上は 殆んど冒險飛行
マターン氏は語る

【モスクワ五日發電通特電】モスクワに安著したマターン氏はニューヨーク出發以來僅か三時間位しか睡眠をしてゐないため目は充血し、疲勞の樣子であつたが微笑しながら語る

オスロを出發してからバルチック海上の一部は冒險飛行だつたが、後は順調だつた、昨年はポリソフで墜落したため失敗した僻りの歡迎に故郷へ歸つた樣な氣がする、大西洋上の飛行に勿論苦しかつた、最初パリへ著陸する豫定だつたが雨水が翼に凍り附いたのでコースを北方へ取つた

杉山航空本部長 十五日來臺
屏東聯隊檢閱の爲

[illegible]

北平交代兵 營舍に入る

【北平五日發電通】北支駐屯軍交代部隊第一師團管下の○○○名は[illegible]

美術講演會

今夕臺北公會堂にて

五日午後四時半北平著、多數邦人の歡迎裡に營舍に入つた

獨立美術展の開催を機として來臺中の三岸伯に請ひ新洋畫界の傾向

蘇澳築港の 猛運動
代表出北して

其他に就て聽くべき講演會は六日午後七時半から本社講堂で開く、多數の來聽を希望する

蘇澳三郡の有力者は現在の蘇澳港が不完全なために利用者は非常な不便を蒙り、物資の輸出にも不便甚だしく、關係の發展にも少なからぬ障害を與へてゐるのでこの際完全な港にしたいとの與論漸く熾然となつて來たので、小辻蘇澳、小島宜蘭、陳羅東の三街庄長並に佐藤、長谷川、竹中の諸氏らは六日午前大擧して來北、正午臺北州に中瀨知事を訪問し且頭を以て種々陳情するところがあつた、同陳情委員の一行八名は七日早朝から田交通局總長、松本道路港灣課長、岡田財務局長、平塚總務長官らを歷訪、陳情をなしこれが實現の猛運動を開始することとなつた、尚蘇澳の築港には少くも三、四百萬圓を要する見込みである

海軍士官六名が 特別辯護人
海軍側の官選辯護人 塚崎、清瀨氏等に決定

【東京六日發本社特電】大川周明博士等二十名の當人被告に對する東京地方裁判所の豫審公判は二十四日開くことになつたが、これと並行して陸海軍側の軍法會議も開廷の模樣で海軍側では官選弁護人を

銓衡中 のところ今回塚崎直義、清瀨一郎、隈本繁之助、角岡知良、林逸郎(以上東京側)、稻田小文治(橫須賀)の六氏に決定した、これが決定迄には人選を愼重にして法律家として躊躇なき、五・一五事件全般に對し同情且つ理解あるものとの條件を付して祕かに憲兵隊の手で身元調査をなした上で選定したものである、海軍將校中被告と同窓の若干士官は是非弁護人にのみ弁護を一任して置くことを快しとせず

同窓生 六名が特別弁護

人として法廷に立つて被告の行爲は一に國家革新の爲で何等私心の無きを強調する筈である

ユダヤ人と獨逸人の 反目が全滿に波及
その成行、重大視さる

【奉天五日發本社特電】獨に在奉ユダヤ人會がドイツ首相ヒトラー氏のユダヤ人迫害問題に端を發し總會を開きユダヤ系商人はドイツ人をボイコットし絕對にドイツ系人との商取引を中止する旨の決議をして在奉外人間に一大センセーションを捲き起したが更に本月一日ユダヤ人倶樂部に會合し反獨ボイコット運動に一齊に同一行動をとるべく同胞の奮起を促す決議をなし右決議文を全滿ユダヤ人に配布したここに於て俄然ユダヤ系對ドイツ人系の反目は熾烈となり今や全滿に波及し益々擴大せんとしつつあり之が成行は頗る重大視さるるに至つた

滿洲に渡つて ナチス運動
ドイツの陸軍大佐 白系露人間に入込んで

【奉天五日發本社特電】滿洲國の獨立を望んで渡來せるドイツ將校がナチス運動を計畫して當局の注目を惹いてゐる、ドイツ將校シュリンゴフ氏は元陸軍大佐として勇名を馳せたが、數年前露國を脫出し渡り將介石の軍事顧問となり支那軍隊の有力なる支援者として支那商軍隊から第二のゴルドン將軍の出現だと云はれてゐたが、[illegible]白系露人間に入込みナチス運動を起し、彼自ら東洋のヒトラーたらんと壯烈な活躍を續けてゐるものである

能谷代議士 召喚さる
近く收容か

【臺南六日發電通】岡山縣[illegible]を繞り五日臺南地方法院の召喚により來臺した政友會所屬代議士能谷[illegible]氏は、目下臺南八時臺南[illegible]

樂隊を先頭に 自動車行列
十日の時の記念日に 時計商工組合のサービス

來る十日の時の記念日に臺北時計商工組合は市民のために次のサービスをする

△記念日當日は各店頭に標準時計を提示し一般に正確な時間に合はして貰ふ事

△市内小公學校生徒並に各官廳方面に標語入りの徽章五萬を無料配布す

△午後一時よりは十數臺の自動車にて市役所より應援の係員と樂隊、先頭に組合員總動員にて市内賣出り行進をなす

△時間尊重の意味にて九日、十日、十一日の三日間は時計の修理を半額とし時間の遲速は無料にて直す

△同一般商品も(金屬物を除く)三日間は一割引

姉妹殺し原因 近く判明か

【新竹電話】新竹郡新埔の姉妹斬殺事件に就て殺された問題は自殺した犯人范阿芳は何故姉妹二人を殺さなければならなかつたか、といふ點だが、犯行數日前游徐氏阿變と共に隣家の乙妹(?)なる者が范を訪づれた時、范は磨きすました薬(?)刀を示して「お前は今日來てよかつた、さもなければこれで殺す所だつた」と呪文句を並べたので乙妹は逃げ歸つてしまつた、それから兇行の知れた時竹東方面に逃亡行方をくらましてゐたのを逮捕したので乙妹の取調べにより犯行原因も近く判明する筈である

命令があれば 抗日を繼續
自稱馬占山の豪語

【上海五日發聯合】馬占山、蘇炳文一行は五日午後十時十五分獨逸船で上陸、記者との會見に左の如く語る

余等が敗退したのは長期の戰爭のため病氣になつたのと、後援が無かつたためだ、ロシアに約四ケ月、ドイツに一週間滯在後伊太利に赴き張學良と會見、種々協議を遂げ歸國したわけだ、北平、察哈爾には余の部下二萬があるので政府の命令さへあれば抗日を繼ける考へだと豪語した

遊廓ゴロ拘留

住所不定大本忠勝(二七)は夜な夜な萬華遊廓方面のカフエー其の他を暴らす所謂遊廓ゴロであるが、五日午後二時頃も萬華のカンカンホールで居

三陸震災義捐金 の御禮狀來る

先般の三陸地方震災に對し臺北州では州下篤志家からの義捐金四千餘圓を贈つたがこれに對し五月二十八日附で多久岩手縣知事から六月左の如き感謝狀を臺北州に寄せて來た

本縣今般の震嘯罹災者の窮狀に御同情被下救恤の御思召を以て義捐金の御寄附に預り御厚志洵に難有存候早速貴意を傳達し罹災者に配分の上復興の資に充當致候御厚意を以て著々復興の途に有之候條御安堵願度不取敢御禮迄如斯御座候

クローフォード コーシエを破る

【オートイユ五日發電通特電】全佛庭球選手權大會シングルス決勝戰は左のスコアでクローフォードの勝に歸した

クローフォード(濠) 八—六、六—一一、六—三 コーシエ(佛)

伊藤選手敗る

【ロートヴァイス五日發電通特電】當地で擧行中の國際庭球大會シングルスで伊藤選手はドイツのクラムと對戰して遂に敗れた

城隍爺祭の迷兒 二十六名

五日の大稻埕の城隍爺祭典行列の空前の人出であつたために雜踏に紛れて迷ひ子二十六名(中男十六名女十名)、卒倒者四名、木の上で行列見物中に落ちて怪我したもの一人を出したが、迷ひ子二十六名の中六日朝迄に未だ三名の屆け出がなく吞ん氣な親もあるもんだと北署係官はあきれてゐた

合法的に……本格的運動
東大經濟學部學生 學園自治のために

【東京六日發電通】東大經濟學部[illegible]學園の自由を[illegible]

健康週間に 中毒騷ぎ
敬老會の折詰辨當で 三名は既に死亡

【大阪五日發本社特電】去る一日から府警察部主催で四縣で行はれてゐる健康週間第三日目の三日に皮肉にも阪神線魚崎町で二敬老會の折詰辨當で二千名に達する中毒患者を出した、阪神沿線魚崎町では三日午前十時から同町小學校で町内居住の七十歲以上の高齡者二百餘名と町の有志等を合せ三百三十餘名を招待し

敬老會

を開催したが當日の折詰辨當(一個八十錢のもの)を會場又は自宅で食べた所その殆ど全部が同夜十時頃から四日未明にかけて吐瀉して中毒患者一千名に達し町内は大騷ぎを演ずるに至つた、來會者の多くは自宅に持歸り中には近所にも分配してゐるものさへあり、そのため患者の範圍が非常に廣くなつたわけである、山路町長初め町會議員、小學校教員田中御影署長等も中毒組に含まれ小學校の如きは全教員がやられて居り、町長初め役場吏員、町會議員等は病を押して四日朝役場に集り緊急町會協議會を開き患者の慰問法及び善後策につき協議し一方御影署では係官が四日朝魚崎町に出張し當日分配した辨當を仔細に檢査し、兵庫縣衞生試驗所でも

試驗を

開始したが魚崎町魚崎二三二石張菜摘本愛平(七)は四日午後二時半遂に自宅で死亡し同町小學校給仕清水勳(八)同町東海カジ(六)も相繼いで死亡し此の外生命危篤のもの十數名あり非常に氣遣はれてゐる

州下傳染病 (五日の分)

—臺北州衞生課發表—

▲赤痢 臺北市築地町一の八柴武一(三)自宅

ウエルカム

▲新聞によく平津と有ますが北平と迎ひますか(讀者)▲平津とは北平や天津地方を指して云ふのです(係)▲瀧川教授の刑法讀本を手に入れる方法はありませんか(林生)▲發賣禁止になつたので入手できません(係)▲自動車の燃料は一ヶ五十米先の者へ警告すれば足る筈りブーく鳴らし過ぎるよういあきた)▲インチキ記者狩は臺北だけでなく各島に亙つてやつて下さい(愛化生)▲中山氏著「日本への[illegible]の研究」の發行所を[illegible]

關西六大學の 野球戰成績

【神戸六日本社特電】關西六大學野球聯盟春季試合は五日擧行の京大對同大の試合で終了したが、關大十戰の全勝で第一位、立命館十三戰八勝で第三位、關西學院、神戸商大十四戰六勝で第三位、以下同志社京大の順となつた

天氣概況 (六日)

本島は恒春が曇り其他の地方は晴れて居ります

▲天氣豫報(七日)

一區(北部)北西の疾風晴後曇驟雨

二區(東部)北の和風晴後曇驟雨

三區(西部)北の和風晴後曇驟雨

四區(南部)南西の和風晴後曇驟雨

澎湖地方 北西の和風晴後曇驟雨

(七日)

	基隆		淡水	
	滿潮	干潮	滿潮	干潮
前	六、一五	一二、五五	一一、〇五	四、二五
後	九、三五	一、三五	一一、〇〇	三、五〇

傳書鳩飛び來つて困ります(桃園街彰化銀行郊)▲三月南署刑事室にて櫻の柄の洋傘お取替への方はありませんか(電一、五八七方石井)

商況 (六日)

米況

正米市況 (前場)

▲一期蓬萊米 當限 七、二五 中限 七、二六 先限 七、三四 新市 二十車

出來高 一車

▲一期丸糯米 先限(初上場) 六、八〇

出來高 二車

正米市場 公定相場

	當	中	先	出來高
一期蓬萊米	七、三九	七、二二	七、一七	一三車
一期丸糯米	六、八〇			七三車

出來高

大阪期米 (前場)

節	一	二	三	四	五	六	七	八	九	十
當	二三四八	二三四五	二三四五	二三四五	二三四三	二三四三	二三四二	二三四七	二三四七	二三四二
中	二四一六	二四一四	二四〇九	二四〇九	二四〇三	二四〇七	二四〇六	二四一〇	二四〇九	二四〇六
先	二四五八	二四五七	二四五六	二四五四	二四五三	二四五五	二四五三	二四五六	二四五四	二四五三

東京期米 (前場)

	寄	止	高	安
當	二三四一	二三四五	二三四五	二三四〇
中	二四二〇	二四二一	二四二四	二四一九
先	二四七一	二四七八	二四七八	二四七一

神戸期米 (前場)

	寄	止	高	安
當	二三三六	二三三六	二三三六	二三三三
中	二四〇六	二四〇一	二四〇六	二四〇一
先	二四九八	二四五五	二四五八	二四五二

株況

東京短期 (前場)

銘柄	寄	引
大新	一二二、五〇	一二〇、〇〇
鐘新	二四三、〇〇	二四〇、五〇
日魯	一二六、一〇	一二三、九〇
日新	七六、一〇	七五、〇〇
明糖	五二、二〇	五一、〇〇
淺野新	一〇六、二〇	一〇六、二〇
日產	三八、二〇	三七、九〇
日石	九〇、八〇	八八、〇〇

東京長期 (前場)

銘柄	寄	銘柄	寄
郵船	四九、〇〇	同新	一六、五
商船	三五、二〇	同新	—
富士新	六二、〇〇	同新	三〇、八〇
東洋新	六二、七〇	同新	—
日清新	一〇四、〇〇	同新	五六、九〇
鐘新	一三八、七〇	同新	一一五、二〇
日糖	一八四、〇〇	鐘新	一一五、二〇
新高糖	一一四、〇〇	同新	六四、三〇
帝糖	—	同新	六二、二〇
明糖	六六、六〇	同新	二一、九〇
沖縄糖	一〇七、八〇	同新	四三、〇〇
麥酒	一二三、九〇		
日魯	一七、九〇	同新	四七、三〇
淺野	七六、三〇	同新	二九、〇〇
日產	七三、三〇	同新	三七、五〇
日石	九〇、七〇	同新	六六、六〇
日本氷	六三、〇〇	同新	二八、三〇
東株	二九、〇〇	同新	九八、八〇
	一九四、三〇	東新	一二〇、二六

大阪短期 (前場)

銘柄	寄	引
鐘新	二四二、一〇	二四〇、七〇
鐘新	一二五、一〇	一二四、七〇
東新	一〇二、二〇	一〇一、四〇

婦人方大喜び 洋裁の獨習書

速記が平易親切で、その上型紙六十種と新發明の型紙縮尺器つき、誰方にも素敵な夏の子供服婦人服が家庭で出來るので大評判「婦人倶樂部」六月號の附錄は非常な人氣です。

銘柄	寄	引
大株	一八、〇〇	一六、六〇
大新	一二二、一〇	一二〇、四〇
商船	三五、一〇	三四、五〇
鐘紡	六九、〇〇	六八、八〇
日糖	八七、五〇	八五、七〇
日魯	七八、一〇	七七、七〇
淺野新	三八、二〇	三八、二〇
日產	九〇、七〇	八九、一〇
レコン	六六、六〇	六四、三〇
日毛	二六、五〇	二五、九〇
東新	一六四、二〇	一六一、四〇

大阪長期 (前場)

銘柄	寄	引
大株	一一九、一〇	一一七、八〇
大新	一二二、六〇	一二一、六〇
鐘新	一三七、七〇	一三七、七〇
日糖	一一五、五〇	一一四、五〇
同新	—	八五、八〇
日石	六五、〇〇	六四、五〇
商船	—	一一四、〇〇
東新	三五、一〇	三五、一〇
郵船	—	一一一、一〇
同新	—	四八、五〇
同新	七七、〇五	七六、一〇
レコン	二九、八〇	二九、六〇

全國一齊に 大蠅取デー
かうして取るに限る (二日より十日迄)

人類の仇敵である蠅を社會衞生の爲、一日より十日迄の間に全國一齊に、退治する事になつた。衞生試驗所の試驗結果によれば最も簡便な蠅取り法は、醫學研究の大家今津佛國理學博士の發明せる專賣特許イマヅ蠅取粉で取るのに限る。これを朝掃除の時に室を閉め切つて極少量まいて置くと、十分もたてば

蠅は全部

落ちて死んでゐるから、それを掃き出せば蠅、什器等を汚す事もなく、最も簡單に取れる。ぜひ實行されたがよい。又臺所、工場、大食堂、ゴミ溜等には充分にまく事が必要である。イマヅ蠅取粉は蠅のみならず南京蟲、蚤、虱、毛蟲、油蟲、蟻、狩蟲、ダニ等にも效力絕大で、尚衣類害蟲の驅除、牛馬

夏の家庭

には衞生上一層は、ぜひ必要である。又本粉を衞生大掃除の時、床下に撒けば蠅蚊を根絕し、傳染病の豫防になるから、公衆衞生の爲ぜひ實行されたい。尚便所には同博士發明のイマヅ蛆

惡臭を止め

香油をかけば、蛆、ウジの發生を防止し傳染病の豫防となるから、蠅取りと同時にこれも是非實行されたい。有藥品は到る處の商店で販賣但し效かねこぜ物あり。必ずイマヅと指定するがよい。なし品切れの節は大阪天仁本町三今津化學研究所へ申込。

三笠松 ラ ねかちい 大正かとり線香 蚊とりで一番 すばらしき、きゝめ 紀州・箕島 大正除虫菊株式會社

最高級權威 ミカサ オルガン 有名樂器店にあり、無き場合は名古屋表錦町、佐藤商會 「カタログ進呈ス」

解雇廣告 女事務員二名 右今般都合に依り解雇仕候間今後當店とは何等關係無之候也 臺北市榮町 松井吳服店

月經 醫學博士八木木八先生 緒方病院長緒方先生 有効御證明 眞生園 月やくの御手當は…… 一日一錠も早いが肝腎、あれこれと迷ふのは禁物です。それには永い間御信用を頂いてゐる…… 本舖 京都市山ノ内 眞生園

生徒募集 晝間 七月一日 活動寫眞 應用 夜間 毎月十日開始 設備內容 全島一 公認 東洋自動車講習所 臺北市 所長 規則書申込次第送呈

產制要具 防毒要具には 安全なる ラッキースキン 薄くて丈夫で腐らず天然のフィシュスキンと同樣で使用感のよい一歩進んだゴムサック 現代の最も要求する理想品です

職業 大阪市天王寺區堂ケ芝町 [illegible]

芳香美味 チキンスープ

續殘月譜 (25)

志乃田純司作
清水三重三畫

尺八の音 (二)

「池田の一行」
慈除上人は、上氣した顔で云つた。
「今夜は、又となない、いい日だぞ」
「ア、仰せられると？」
火に、ほてつた顔に、慈除上人は、微笑を送つて、
「明日は、腰拔けの出發の日ぢや—」
「えつ、では—」
「さうぢや、池田筑後守が、フランスへ御渡りに行く日ぢや」
「うむ、神州の名をけがす！」
平方が、眼を張つた。
「さうだ、今度、フランスへ御渡航の鎖港談判とは何ぢや、馬鹿々々しさを通り越して困る！」
「師の御坊、池田筑後守の一行は、目的を達しませうか？」
平方が問うた。
「何を馬鹿な、何時だ」

慈除上人、猛り立つて。
「一度、交易の約を結んで、それで鎖港の談判とは何ぢや、男にもあるまじき片輪ぢや、いや、幕府の奴等は、みんな女ぢや、ははは、は、瑣港で談判して成らぬものが、フランスへ行つて何が出來る、しかも、アメリカ、イギリスは其儘で、フランスだけへ、鎖港の談判は、ははは、對手が聞くと思ふか、どうぢや」
「そ、そんな、馬鹿な話はありません」
「さうぢやらう、いや、どうせ、池田筑後守など云ふのは、騒ぎが靜まつた頃に、へい、ナポレオン三世は、どうしても聞き入れませんでした、てなことを云うて、うまく、あつちを遊んで來る位なものぢや」
「そんな胎が出せるかつ」
平方が怒つた。
「さうおや、出せない！」
「うむ、師の御坊、いい日で御座るの」
顔田が、にんまり笑つた。
「さうぢや」
「その池田筑後守が出發すると云ふ其の今夜、一夜前の今夜、あの市人屋敷を、ぺらぺらつ、と火がなめたら—」
「ははははつ、何もかも、おぢやんよ」

慈除上人、痛快氣に、呵々と笑つた。
その時、伊藤か。
「副使は？」
「正使は池田筑後守、副使は河津伊豆守、目付河田相模守、三十人餘りだと云ふぞつ」
「ふふ、馬鹿者揃ひかつ！」
平方、忽ち罵つた。
「明日は、お立ちか、また、お陀りか、ちや、わつはつはつはつ」
「ふふふふつ」
「痛快！痛快！快！快！」
五郎八等臆か、高く揚げられた見れば、向ふでも、人足共が、わあーつ、と云ふ騒ぎだ。
ぱた／＼と、勘六が駈けて來た。流石に、慣れた喧嘩装束、長刀も、こんな時には、指しがひがある。
「啓さん！潮時ぢや」
「うむ」

慈除上人、空を仰いだ。
星一つもない。
「闇だな、丁度幸ひぢや」
「繰出しませうか？」

勘六、慈除の顔を覗つた。
勘三の存在など、ありはしない。
「よし！」
と、慈除上人、手を擧げた時だ
「しや、尺八の音が—」
人影に思た、勘三が、ふと口走つた。
「うむ、尺八だつ」
ふと、一際に耳を澄ました。

いよいよ今秋に

邦畫トーキー全盛時代來る

「マダムと女房」以來トーキー十數本を製作して今まで邦畫トーキー界に獨歩して來た松竹に對して日活ではウエスタンと組み「戯れに戀はすまじ」を第一回作とし以來毎月一本封切のプランで挑戰した折も折、京都のJOトーキーは「京洛だよりの雅」「啄主の子」で其の性能が認められ一日から封切られる「櫻の父子」には可成りの期待がかけられて居り、PCLでも「叫ぶアジア」で其の名聲を回復し今度撮影を開始した「ほろよい人生」で第一線に躍進せんと慎重研究を重ねてゐるこれに手慣すプロも愈々トーキー乘出し準備を進め從來トーキー御用論を唱へてゐた新興キネマでも方向轉換し今秋頃から土橋兄弟の新トーキー採用に傾いてゐるので今秋以後は華華しい邦畫トーキー戰が展開されるものと豫想される

俚謠趣味 蘭陽情景

臺北 額田如狂

一、蘇澳の沙飛沫

蘇澳と云へば東臺灣唯一の良港で知られてゐる外に一庄一部で名高いことも事實である。この蘇澳は其の昔蘭陽三郡下に出入する物資の集散地であり又花蓮港東往復の港船が繁留されたので殷盛を極めさんざめく三味線の音が絶える間もない程であつた、而し世の推移と共に蘇澳の全部と花蓮港線のバスとに奪られて流石に繁榮を誇つた蘇澳も奈落のドン底に顛落とされた様な衰微に感慨無量である

◇

北地の郡長さんは戸國鈔木の人ら向同郷の友人で種々と親切に與かり、先づ白米澳の相撲を觀る事にした、この相撲は一時理想を代表する港地として謳歌され將來を嘱望されたものであつたが現在では觀も相撲の森林である。蘇澳を観望して臺北へでも還出すれば相撲として意外な好評を博すること疑かも知れぬ

北地に來て偶然に思ひ浮かんだものは去る大正八年一月十二日夜白米甕炭山で開墾に從事してゐた内地人が何者にか燒き打を喰はされ一家三人横死したグロ味が展開されたことがあつた、其の當時は浮き世を戰駭せしめたものであつたが人の噂もなんとやら今は全く忘却されてる様に思はれる、其後犯人が檢擧されたやうな話がないから所人は定て三途の川を渡りかねてゐる事だらう南無阿彌陀佛

◇

蘇澳の生命線である南方澳は官民共に全力を傾注してる漁港であることは云ふまでもない、此處で吾々は異様の感に打たれたのは荒天を見かけて出漁する一事である魚市場の人の話によれば蘇澳は他と異たり、しけ模様に漁が多いので、雨が降り風が吹く日を當にしてゐると聞かされて其の冒險なる漁師の行動は恰も軍人が戰場に向ふ心境と同じであると驚愕もし又感心もしたのであつた。俚謠に

今宵一夜は殺子の枕
明日は船底波枕

これは彼等の心境の叫びでなくて何んであらう、船底板一枚が漁師にとつては實に生死の境である、故に兇・遊ぶよく飲むといふことは荒む心を慰めるが爲に外あるまい、此の弱點に突き込んで開業したのは南方澳の二三の料理屋で唯一の慰安場でなくてはならぬ、時間の關係上親しく其の風情に接することが出來なかつたが聞く所によれば女は神經質であるが頗る美人型であると言ふ點から考へれば八重山か與那國生れであること疑想像される。この八重山、與那國の女は容貌、齒、色澤、頭髮に於て一種異なるものがあり鰊的に實質的に觀て流涎三尺を禁じ得ないのである

◇

數年ぶりで蘇澳に一泊し假寐の夢を結んだのは某旅館であつたが此の蘇澳からすれば設備はどう客型はどうと申し得ないとしても古色蒼然たる旅館全部が時に兩端に係る事として價値はありせぬかと寒心した、然し此の旅館は女の經營とかで姉妹二人の愛嬌を客に侍らして歡待する點は些さやかながら旅愁を慰めるに足るものがある。又この姉妹は恰も山羊の如く似た笑ひ聲を發することは深い印象となつて殘る、斯くなつたに就ては遺傳的原因がなくてならぬと察したが唯一泊の爲め其の原因を探出し得なかつたことは遺憾である後日の機會を待つて居るより外ない

蘇澳の街には小松島、讃岐、明月、有明のことなどの料理屋が現存してゐるが何れも昔の俤なく因習に捉はれて退嬰的に堕落して居るに過ぎないと聞かされては一掬の同情も湧く、北邊に居る或種の女は臺北、基隆又は中部から流れ／＼て落着したものが多い所謂流浪の女である

◇

客觀的に蘇澳を観れば滿潮の香がよく沙飛沫に濡れる南方澳に恰も北投溫泉場の様に旅館兼料理屋を開設せば現在よりは幾分かの潮情緒を味はひ得るものがあらうが而し之は全蘇澳の更生には除りに力が弱いと思はれぬこともない、それより最近千露とか金瓜石とか稱する有望なる鑛脈が發見され贋分突込んで調査研究されてゐると云ふし一方には無盡藏に湧出する天然炭酸水の活用についてもそれ／＼計畫が進められてゐると云ふことであるから此の二大産業と南方澳の漁業とが奏功して成功すれば蘇澳の蘇生も近き將來にあると信ぜられる、一河の流れ一樹の下の豫りに其の將來の成功を祈つて擱筆する

蘇澳の千鳥も啼かないらしい
そして鷗も來ぬらしい
擱て見たいよーと夜さながら
それも蘇澳の沙飛沫

日活現代劇
祇園しぐれ

歌舞伎調名匠、大森盛監督が「長崎海風流」に次ぐ、而も自身湖の外久しき現代劇第一回作品で、村上浪三郎氏獨創の原案ライター、鈴木重子のオリヂナルものを同監督とは永きコムビの時に傑作撮影の名手、岡谷英二撮影—昨秋の新人スター久松美津江、井染、花井と日活の異色！「祇園の宵に、櫻の花か、ホロリ涙の—しぐれ—大衛よる愛情にだつて、人の世の泣に何の變りがあらうと言ふ紅燈哀話に描ける多情多恨篇！」(寫眞(右)花井蘭子(左)久松美津江)

名家敗退將棋 (其三)

(鈴木氏一回勝二人目)
四段 △樋口義雄
四段 ▲鈴木禎一

△樋口氏(持駒) 歩

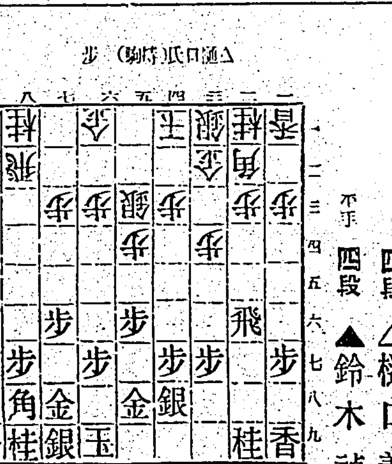

(圖は指了迄の局面)
▲鈴木氏(持駒) 歩

▲五七銀△七四歩▲三六歩△六四銀▲四六銀△七五歩▲同歩△同銀▲二二角成△同銀▲八八銀△三三銀▲二五飛△六四銀

▲鈴木四段曰く 五十銀は此處で一六歩の模様を見る手もありましたが銀との對抗上論の如く指した

△樋口四段曰く 六四銀は四四角と出て二八飛なれば八八角成同銀四四歩と辛抱して置けば相當に面白いが手詰り模様となりさうです

▲鈴木四段曰く 三二角の交換は直ちに二五飛と出る戦法を考へたが其時敵に三五歩と突かれて面白くない様思ひ常の通りに指した

▲樋口四段曰く 三三銀は六四銀と引いて置けば穩やかである、併し此銀を上つて敵に仕掛けさすも趣向の様に思ひますが却々に難かしい所でした

▲鈴木四段曰く 二五飛の出は三五歩の仕掛けを一時間近く考へたが敵の策戰に嵌つてはと思ひ論の如く腰手を見た

▲大崎八段講評 樋口君の六四銀の出は驚想にある様四四角と立つては全く持久戰模様で君の殘様な戰法に贊成とする次に三三銀は趣向ではあるが直ちに六四銀と引く方が本筋である、鈴木君の二五飛は趣向に過ぎて好機を逸した三五歩同歩なれば五三角六四銀三五角成四四角一四歩同銀四四馬同歩の時一六角と打ち五二角なれば三五歩四三銀五五歩同歩されば同銀と進んで五三歩の攻めを狙へば有利である

臺日俚謠

栞街、句數無制限、何人も投書し得、宛名は本欄係

△丸い小窓の二つの影が泣いてゐるよな梅雨 臺北 光枝
△花がちる〜櫻の花が春に背いて潔よく散る 臺中 春花
△山で泣くのはあれ時鳥姿見せぬが憎らしや 新竹 蔭芽二
△春が招くか時代が呼ぶか誰がさせたか三貂山 臺北 慶山
◎村にや過ぎたる噂を立てて螢をつられて螢が來る 臺東 叶月
〇恋し月の仕草が月に見える 霧加時
◇君を案じて見る川面かひ心さびしい川面 如丑

臺日案内

料金 三行 七行 十行 十五行 以上

書籍 臺北榮町 新高堂書店

医院 耳鼻咽喉科 須小醫院 臺北市本町三ノ一 (電三七二〇)

料理屋 涼しいフランス料理 カフエー銀鳥 臺北市京町一丁目 電話二九三七番

特製ランチ四十錢 西門町二 カフエー四國 電八一八

自轉車 丈夫で安い自轉車 コートックス メイヤー 京町電二六三七 海野商店自轉車部

内地土産 ヒヤシ西瓜 一個にても御配達します 本町榮天地 矢野果物店 電三三三

陶器 陶器 硝子器 大阪屋 松尾本店 臺北京町二丁目 電話二九五六番

雜件 新發明 特許 酒精清光燈 臺北市新富町 電三〇西 光明社

牛乳の朝日牛乳 最高權威 臺北電三〇一七

冷し西瓜・ビール 西門市場 大塚商店 電四三九

カドミューム鍍金 ニッケル其他各種 クロ 臺北建成町一ノ一二九 電四一三三

夏ふとん、かや 特賣 新起町一 丸矢ふとん店 電六六九番

ワシ印ミシン針 特約 臺北市京町三 東洋ミシン商會支店

ミシン高價買入 ハガキ御報參上 東洋ミシン商會

ミシン部分附屬 卸 臺北京町 東洋ミシン商會本支店

麻雀 一組 拾圓 文藝堂 修繕もなす 臺北下奎府町三ノ一五

和田はメガネ專門 臺北本町前商銀通り 電話四二五〇

頭痛にノーシン

支部長 誰れも出來地方にて人數限り月收多大 有望事務 ハガキで 東京市中目黒十込 四國民教育獎勵會

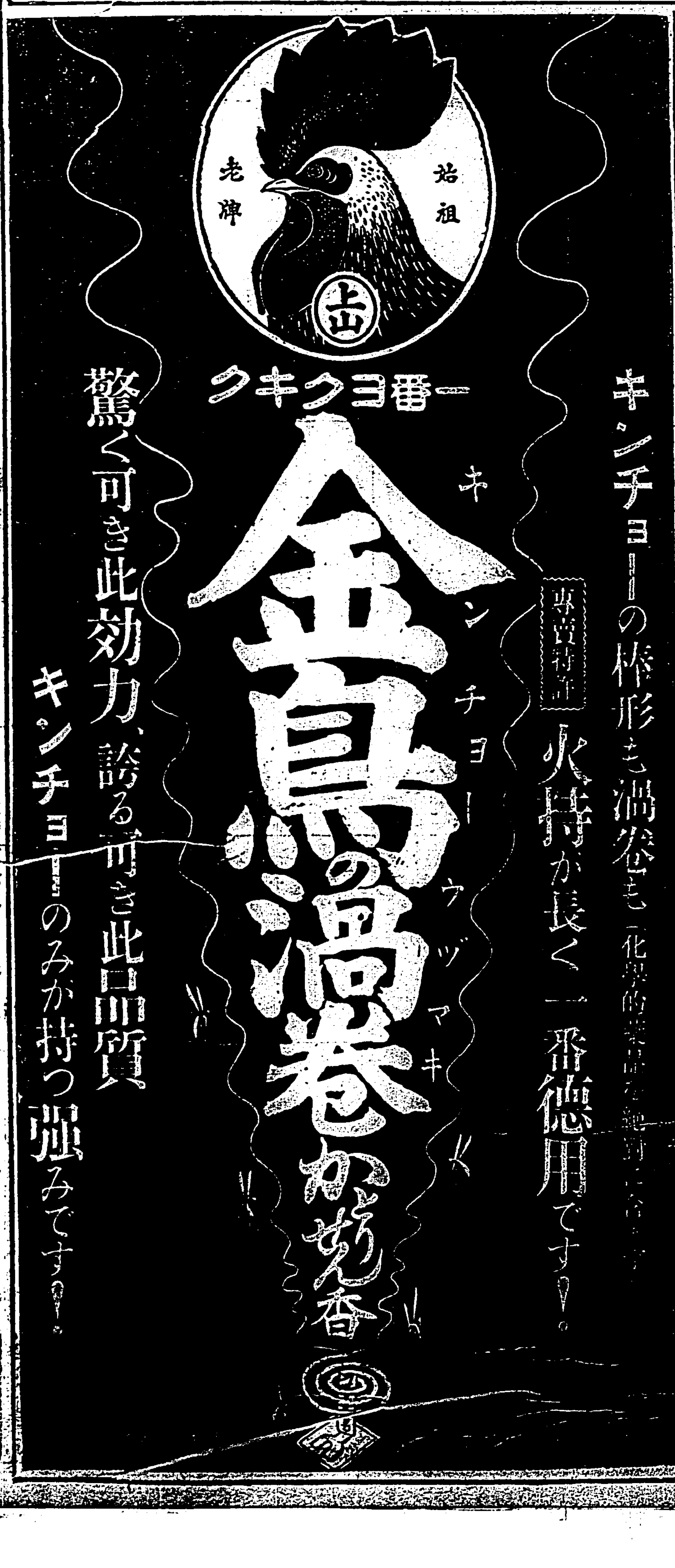

漢文 臺灣日日新報

內田電飭武藤大使
傳達北滿買收問題於滿洲國
待其回答與斡旋交涉

六日東京電。內田外相。五日。接大田駐俄大使。北滿鐵道賣却問題所關。蘇俄政府承諾正式回答。同日午後。發訓電於武藤駐滿大使。內容如左。蘇俄政府。北滿鐵道讓渡所關。回答希望與滿洲國交涉。六月二十五日起。開於東京。滿洲國意向如何。日本關其交涉開始。有爲斡旋之用意。即使傳之滿洲國政府。待滿洲國回答。由我政府。回答蘇俄政府云。

世界經濟會議開催之際
英皇帝陛下且賜勅語
我放送局決定放送全國

六日東京電。世界經濟會議。訂六月十二日。開英京倫敦地質博物館。是日也英皇帝喬爾五世陛下。親臨賜勅語。我放送局。委諸中繼放送於全國。經於倫敦郊外拉貝撥無電臺。與若槻受信所。試送數回。非常好績。決定放送。時刻十二日午後十二時。至十三日午前零時三十分。約三十分間云。

政友急進派決委
總裁自由裁量

六日東京電。政友會強硬派急先鋒山本悌二郎氏一派去五日午後六時。會於赤坂永樂。砂田。今井。原。中井。武田。山田。立川(平)河野諸氏出席。協議結果。決定二委總裁自由裁量。一切不唱異議。同九時散會云。

東大經濟學部運動
學園自治學問自由

六日東京電。東大經濟學部代表會議。去五日正午開之。其活動組織以中央部。爲最上層司令部。以一高二高。三高。五高。靜岡。大阪。廣島七高等學校。爲幹事校。相與統制。設情報。文書。會計三部。主張學園自治。學問自由。其檄文合法方法。學校當局許之。另行面交云。

蘇俄聯邦近與美國
物物交換交涉成立

六日東京電。據外務省所接公電。蘇俄爲遂行第二次五個年計畫。必要輸入物資。然不得資本主義列強。金融援助。信用設定亦失敗。因計畫物々交換。近且與美國間交涉成立云。

臺銀業績好轉
可望增配

臺銀所有帝絹株處分。保證準備擴張。金利降下問題。島川頭取語左。

一、帝國人絹株二十二萬株中。處分十萬株於生保金業團。一株百二十六圓。其金額一千二百六十萬圓。當還政府或日銀。此株之處分。兩三年來頗費苦心。欲使帝絹會社基礎堅固。務避浮動株。故使保險會社承受。銀行有此巨額事業會社株。誠不得策。故放棄機審慮也。

一、保險準備擴張案。實業會以決議態。當行欲使實現。昨年既向政府申請。然此須經議會協贊。改正法律。此問題與鮮銀爲共通問題。鮮銀正貨準備。得用日銀券代之。非常有利。臺灣不然。故保證準備擴張。臺灣更切實也。

一、金利降下問題。因北

天津黨部奉中央黨部命
中止抗日反日諸工作
指定今後宣傳標語停戰不辱

五日天津電。天津黨部。去三日接中央黨部電。倣以反日工作。即時中止。並遂將標榜抗日北上愛國團體。退還南京。同時中央黨部民衆運動指導委員長陳立夫。指定今後宣傳標語如左。

一、停戰協定。軍民皆宜贊成。

一、停戰非恥辱。軍民共勵天職。

一、犧牲民衆之目的工作宜儆。

其他十數項云。

中外要電

進講世界經濟

東京消息。聖上陛下。去五日有旨。來八日在宮中御學問所。開茶會。召黑田大藏次官。進講最近世界經濟界之推移云。

賜謁戴拉大將等

聖上陛下有旨。美國亞細亞艦隊司令長官「戴拉」大將。以下仇士敦艦長馬加林大佐。參謀長曾列者大佐。並美國大使館武官蒲遜大佐。去五日賜謁。一行午前十時半參內。於鳳凰間謁見。三谷御用掛爲通譯。奏上來朝之旨云。

比總督訪首相

去五日朝。比律賓總督馬菲氏。赴任小呂宋途次。既所乘便船。寄港橫濱。既到。直上京。午前十時。於官邸訪齋藤首相。表明敬意。齋藤首相。十一時二十分。答訪美國大使館云。

罷各軍總指揮

北平消息。何應欽。以停戰協定成立。欲華北中央軍。復於平時狀態。命各前敵總指揮部解散。軍團總指揮。中央軍。整理既成。漸移於保定方面一部。視此爲軍事分會移轉保定之前提云。

交代兵入北平

華北駐屯軍交代部隊第一師團將卒一〇〇〇名。五日午後四時半。到北平入營舍。多數邦人歡迎云。

日美滙水沸騰

紐育消息。去五日日美滙兌。結起三十七仙半。爲廿五弗

馬坦機到俄都

俄都消息。馬坦氏世界早廻機「世紀進步號」。去五日午後三時。到俄都飛行場。自發紐育以來。所要時間。五十一時三十五分。比諸波斯特。倪拉兩氏四十五時四十二分。多五時間五十三分云。

金塊走私檢擧
滙水昂騰
金塊鈍市

日來全島的檢擧金塊走私。當局追捕甚急。且六日神戶對美滙水。期近及先物買値。已唱二十五弗八分一。爲此數日來臺北金商以九十二圓買收。九十四五圓賣出之金價。復落約二圓。且不敢買收。一面人家亦不新製首飾。金銀商門可羅雀云。

臺北消防講習
會員百餘名

臺北消防組。主開消防講習會發會式。去五日午前九時。開于消防詰所。有與田警務部長。高橋保安課長。岩田北署長等列席。照順序擧式。該講習。按五日間。講習員爲消防組員。巡查。北丁園長等。百五十名。講師前田元消防司令云。

故邦芳王殿下葬儀
在豐岡御墓所執行

六日東京電。勳一等伏見宮邦芳王殿下。去一日薨。六日午前十時。在豐島岡墓所。執行葬儀。是日中野御別邸。午前七時。喪主伏見宮博義王同妃兩殿下。暨伏見元帥宮。久邇宮。閑院宮。諸近親各殿下。其他小笠原葬儀委員長。以下諸員參列。擧行柩前祭。津田司祭長奏祭詞。勅使牧野侍從。皇后皇太后御使等。拜禮後。同九時四十五分。到豐島岡墓所。齋藤首相。以下文武顯官參列。奏樂裡奏祭詞。勅使以下。一同拜禮。旁午葬場儀畢。午後一時。更移墓所之儀。扶御遺骸。奉納於石槨云。

金谷大將
六日朝病歿

軍事參議官正三位勳一等功四級金谷範三大將。近爲宿病胃潰瘍。在赤坂區青山高樹町一二私邸療養。至八日午後。血吐不止。意識不明。六日朝容態危篤。體溫三十八度六分。脈搏百八十。呼吸十二。近親一同侍護。同九時四十分遂歿云。

全島警務部長會議
關非常時局對策
並奉迎事務磋商

全島警務部長會議。訂來十二日。開于督府會議室。際此非常時局。多有關臺灣特事情之對策。非如從來之尋常一樣之形式者。于本島治安上。期待有顯著效果。又以一日。磋商三宮殿下奉迎所關事務。同會議附議諸問題事項如左。

一、警察配置及勤務所關改善意見。

二、蕃人進化並指導教化所關現況。

三、對保健衛生改善之意見。其他保健衛生警察事務之範圍。而長官及警務局長訓詞中。對其內容。有相當明示。殊如高等警察所關方面。[illegible]

屏東郡防遏瘧疾
獎勵建築堆肥舍
按本月上旬開品評會

屏東郡。爲防遏瘧疾。期部落作業徹底。由警官督勵進步中。同時獎勵利用自給肥料。建設堆肥舍。現在各農家。已有建築。於是按六月上旬。開堆肥舍品評會。其施行區域。以一派出所區域爲單位。充審査長橋本警察課長。一等入選對成績優秀者。授與優勝旗。及賞金如下。一等百圓一處。二等七十圓二處。三等五十圓三處。等外賞二十圓以內。依此郡下村落。到處道路等。俱見清潔云。

期。蕃地係指示事項。一、蕃地警察機關之新設廢合及所關件。一、職員配置所關件。一、地警察職員之特拔者養成所關件。一、蕃人處罰所關件。一、蕃社整理。一、定著蕃社指導整理。一、獎勵自給肥料。一、國語普及。一、助成自助機關指導。一、教育擔任者選任配置。一、蕃地傳染病防遏。瘧疾防遏。一、利用交易制度。

急激昂騰。極力調節通貨。今者市中銀行。早晚必降利。日銀金利政策。再被注目。本月爲期末。金利無望低落。故今月中難以降利。惟北華風雲已定。內地各市場極平穩。國際經濟會議。本月中大勢可定。來月或得考慮降利。一方市內銀行。來期預金當降利。一入七月。資金夏枯期。必促進日銀及預金之降利也。

竹山庄章庄歌
成績發表

竹山庄章及庄歌。係昭和五年間。值自治制施行。滿十週年。當時。以爲記念事業募集者。結局得應募點數。庄章百五十九點。庄歌七點。成績至本月五日。始發表如左。

▲庄章一等賞金十圓。竹山工場。鄭帖。二等賞金五圓。社寮。黃添成。三等賞金二圓同人。

▲庄歌一等無當選者。二等賞金五圓。竹園子。王炳煌。三等賞金二圓同岸上寮。

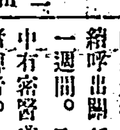

附庄章一等入選圖形

產業組合
巡回講座

臺北州產業組合協會支會。爲期產業組合普及徹底。亙全州下。開業組合巡回講座。願此講座。一日定二處至三處。時間午前十時。或午後六時。其場所由開催地方郡決定。又其役備。及關于集合之手續。別由開催地產業組合及街庄役場斡旋。講師由地元郡街庄官公吏或地方產業組合役職員。各一名。並由主事中間囑託。及嘉義之白玉光氏。必要之時。則加以富田。小池兩幹事。本田囑託等。欲以內地語本島語講演。講演主以臺灣公學校讀本(卷十二、第十四課)產業組合及產業組合教科書(產業組合中央會編)爲則。開催地。大體訂來八、九兩日。由七星郡起。順及海山。新莊。文山淡水。基隆。羅東。宜蘭各郡。各開二日間。按以二十三日終了云。

得州認可
羅東信組役員

羅東信用組合農業倉庫部發生不正事件。致惹起役員全部。負責辭職。已誌前報。其後銓衡新役員完了。申請于州當局認可。日昨已得指令。現與舊役員交卸事務。按二三日中終了。其重要新役員如下。組合長江兆麟。常務理事藍溫洪。專務理事黃老旺。常任監事劉茲深。藤浦重德。

日銀降利
七月或實現
預金亦必降利

大阪五日本社特電。年初以來。金融緩慢。金利低下。明待日銀降利及市中預金降利。然日銀[illegible]

高雄慈惠院
建精神病室

高雄慈惠院。欲建築精神病者收容病室。與向臺灣社會事業協會本部申請補助金。今回已得交付二千圓。於是著手建築。又高雄佛教慈愛院及高雄天主教孤兒院。亦受補助各三百圓云。

嘉郡各工場
原動機檢查

嘉義郡下各工場之原動機。豫定依左記日程。以臺南州保安課直江技手。與嘉義郡警察課保安係。巡迴出張檢查。▲六月七日竹崎。內埔子。▲八日溪口。游厝。▲九日民雄。牛斗山。番子頂。▲十日大林。潭底。內林。▲十二日新港。番子。大潭。十三日水上。十一指厝。外溪州。柳子林。▲十四日中埔。白芒埔。頂六等云。

自稱密偵爲非
夥及人情會加入者
歷一週間取調數十人

南投街人張宋。年三十七。其罷營入消費市場爲傭。後因事去職。又假稱爲密偵。到處恐嚇。諸賭徒。密醫及犯法者。威畏之如虎。風聲近吹入于當局之耳。去月中。見渠聲稱買用。募得五十圓之人情會三十份。出金者。大半爲賭徒。密醫及有劣跡心虛之人。間有一二巨商。亦懾其威。漫爲增加入。當局查之已詳。乃于去月二十七日。著手檢擧。每日由關矢行政主任主審。陸續呼出關係者取調。歷時一週間。取調凡數十人。中有密醫者。密吸鴉片者。賭博者。窩居者。傷害者。朋比爲奸者。不一而足。被害額豫想當有數千圓之巨。在精通消息者所傳如是云。其餘尙付諸秘密取調中云。

新米登場
蓬萊低落

中部蓬萊米。比豫想早二週間登場。員林新米已出。而高雄在庫。已增至二萬袋。日來則米鈍市。蓬萊米六月二十日限。前月末雖曾落至七圓二十錢臺。厥後又隨期米起至七圓五十三四錢。登市則有此高價。有現米者。皆以實物賣於市場。按交現米。故客買者多轉賣。六日已落至七圓三十餘錢。買派袖手觀望形勢云。

臺北市市區計畫
爲公園道路土地善後
聽取說明後講究對策

臺北市々區計畫。爲公園及道路豫定地之土地所有者。不能處分。及長久利用。頗陷于進退兩難。將成爲會社問題。去一日。市協議會員月例會。決議緩和策。講究善後。任命特別委員七名。去五日下[illegible]振能。頭川增福諸氏。齊集于市衙。先就客年告示臺北市市區計畫。聽取市永野土木課長。詳細說明後。結局將考慮今後市之發展。及豫定線之土地所有者苦痛。不日將講適當[illegible]

盜取蕃人赤牛

嘉義郡小梅庄科子林人黃金童。年三十。本年一月

中國監視船內
內地婦人
風傳拘在高署

高雄發動機船第十一松丸。曩出動于南洋某方面。被中國監視船抑留中。發見該監視船內。有一內地人婦人。指揮諸船員等。既誌前報。最近風傳該婦人經某方面。搭某船上陸于高雄。被當局拘去究問中。又該婦人於監視船。勤務何等職務。及素情等。全然不明。然似爲沖繩人。年齡四十四五。一見若三十餘歲人云。

無運轉手
自動車
撞破玻璃廚

臺中州彰化街素稱銀座通之東門[illegible]番地翁某店中。有備付玻璃陳列廚。去五日[illegible]

業佃組合
創立總會

新莊郡五股庄。模範業主陳石溪氏爲中心。並其所屬佃人十數名。結爲一團。籌設業佃協調農事組合。訂七日午後二時半。假五股庄觀音坑成子寮分教場。開創立總會。開會詞後。報告經過。組合長敍禮。與庄業佃會長諭告。即聯合會長訓示。來賓祝詞。即次行閉會。是日梶原州技師及林技手。擬爲臨席云。

電斃水牛
牧童急放牛索
得免於難

鹿港福興庄橋頭七八四番地許塗。去四日午後三時半。命其孫許赭年。十二歲。將其所有水牛。放牧於鹿港驛附近。時方雨後。到處積水。水牛不愼。觸及晉和倉庫灘邊電柱。遂被漏電。吸住斃命。幸赭年識機。急將牛索放下。始免於難云。

手操縱。未知何故。怒氣沖天。自力行動。以猛勢突入。遂即破壞。幸無死傷。然因雲中。見物之人非常雜踏。目下將其原因附取調中。聞彰化街以此回爲嚆矢云。

臺南州下
栽種鳳梨
新化設工場

臺南州下。本年鳳梨栽培。據各郡調査。合計一千二百九十五甲。就中外來種八百二十三甲。在來種四百七十一甲。栽植二千五百七萬四千五百八十株。收穫一千三百一萬七百八十八顆。罐詰原料約七百九十七萬二千三百三十四顆。州下十一郡中。嘉義郡栽種八百四十八甲。斗六郡二百八甲。其他數郡。或數十甲而已。最近新化郡下。將再新設鳳梨罐詰工場。鋭意製造云。

鹿港大有口
與女公通路
變爲行潦

彰化郡鹿港街大有口新興一帶。因街當局以姑息的治水方法。致每年雨期一至。頓成澤國。居民苦之。如數日來。霪雨連朝。鹿港溪。已高漲數尺。大有口方面街上。與女公通路。亦皆變爲行潦。若不未雨綢繆。不獨女公停課輟出。而大有口一帶家屋。亦將陷入危險。不知街當局將何以處置之云。

溺屍發見

既報。去二日。在竹山郡下桶頭劵水坑。間清水溪被水流去之竹山庄桶頭字檳榔宅三〇番地。紀番之四女。紀氏玉枝。年九。該屍體。同日雖經當局派員。極力搜查。然因洪水茫々。終歸徒勞。但至四日午前七時頃。乃被林內烏塗子發電所員發見其漂著于當發電所附近山門。隨報于當局云。

新營郡後壁庄菁寮人張甲。去二日來嘉。欲託某律師。告訴同所張乙之女。年十八。恐嚇。其恐嚇之原因。爲同楊內之子。昨年與乙女定婚。近因乙女有三個月之孕。家偵知。沒使人到乙女處。明破親。乙女之母發吾。前記張甲。與楊內。相諧免除。言明將錢就錯。求爲受。[illegible]

鶯峽
宿舍增築

海山郡下鶯歌警察官吏派出所。現時駐在巡查部長巡查四名。而既築宿舍僅三戶。不足一戶。租民屋居住。然有種々之關係。於執務上。常感不便。故于日前保甲會議時。由小林巡查部長提議。得滿場一致。贊成增築。託郡土木技手陳和由氏。設計建築費二千二百六十餘圓。當由該管內有志者寄附之云。

拔稗勵行

海山郡下鶯歌庄。爲圖產米改良向上。設置拔稗實行審查會於庄內。分爲三十區。各區選爲農家二名。爲審查委員。每年由庄選派拔手巡審指導。實行審查拔稗。勵行優良之區。授以優勝旗。是以近年來農民大有感覺。如本年第一期作現狀。殆民皆自發的。爭先勵行拔稗云。

南投
礎商體育

南投郡街來五日。招集小公學校長。及體育主任於郡。礎商體育事宜。及其他數項。

方委視察

南投街自設置方面委員以來。每月皆有例會。委員熱心研究。其實行之社會事業。然欲期於擴張之途。必須廣採各處所行事業。以資參考。故訂來十三日。委員全部。由方面幹事竹林榮一郎同道。到彰化員林各地視察。

諭實行法

南投郡下社會教化委員分擔區原有六十四。爾來便宜上分爲六十六。各區之部落振興會。在前月中大概設置已畢。各會置有會長以下幹事。實行委員若干名。自是每月街庄有指令委員會。部落振興會。則有小委員會。就教育國旗。普及國語。改良生活。開設風呂等。逐漸討議成案。遂使國旗一事。見已實行多時。普及國語一項。各地亦漸次設國語講習所。夜學會等。開設蓋桑事。亦漸々研究。不久必有方案實現。首重婚冠喪葬若生活改善事。各得有實行之可能。以漸々實行。期於撤底以至無謂浪費云。

竹山
橋梁流失

去三日豪雨。竹山林內間濁水溪。[illegible]車樹。被水流失五十四間。同郡下交通。遂至杜絕。但本年豫先有備竹筏。即四日正午。立以竹筏。連絡交通。又郡下各部落間橋梁。亦多被流沒云。

人事

[illegible]

會事

[illegible]

賭犯及傍觀
罰金及科料

新營郡新營庄人人力車夫沈得川。年三十四。去四日。在柳營庄大腳腿瓢糖農場牛稠。觀人賭博。被所轄巡查告發。日昨在郡警察課。由鈴木警部。即決處分。科料十五圓。而對賭博者沈天財等。則罰金四十圓云。

金山
區委員會

基隆郡金山庄。本年第三回區委員會。定七日午前八時起。開於庄會議室。當日協議周知事項。如左。

▲協議事項一、昭和八年度戶稅生產調査之件。一、國旗紀念旗普及之件。一、溪岸復舊費附金募集方之件。一、公民自治修養會設立之件。一、赤十字社社員增募勸誘之件。

▲周知事項一、知事訓示並郡守訓示傳達之件。一、衞生活動寫眞映寫場之件。一、昭和八年度ターㇽリレー乾燥場設備獎勵之件。一、深耕犁購入之件。一、米突法實行促進之件。

開月例會

基隆郡金山庄。金山第一共同米作組合。月例會。女子部。來八日。午後一時起。開於頂角字西勢頂阿錦氏宅。男子部。同日午後七時起。在下中股字金包里同人宅。

新竹
豚疫注射

苗栗郡下苗栗街及公館。銅鑼。通霄苑裡四庄。近因豚疫猖獗。日益增加。爲撲滅之。乃在前記街庄。實施豫防注射。其日程。苗栗街。十三十四兩日。公館庄公館。十五十六兩日。銅鑼庄銅鑼。十九二十兩日。通霄庄五里牌。二十六日。苑裡庄山腳二十九三十兩日。同庄山柑七月三日。同庄苑裡七月四日。七日兩日。

溺水遇救

新竹郡斗崙庄黃氏嬌妹。年五十八。去三日薄暮。在自宅附近。圳岸上。浣衣中。突遇旋風。吹落於圳中。將溺死時。幸被同庄蔡武興救起。

酬神祭典

新竹城隍廟新雨總局。訂[illegible]十三日上午十時。由主祭鄭雁浩氏。招集市內州市協議員並市民代表者。五十三庄代表者等。委員。備祭品。在西門城隍廟。執行酬神祭。

鄉警發表

旣報新竹在鄉警察團。于月四日上午十時。招待內海知事。內務警務兩部長。宗藤市助役課司署長等。暨團員七十五名列席。假公會堂。開創立總會。定刻清水創設委員長。首報告創立經過。次議規約。終由投票。選擧役員。清水氏以七一點。中選團長。藤崎新店(三十二點)及劉朝山(二十二點)兩氏。中選副團長。擧發團式。首由團員一同。齊唱國歌。及清水團長宣言。後由[illegible]

拘吃醋客

竹山街集生樓。酌婦林氏滿(花名阿扇)年二十一。並顏氏滿(珍珠)年二十三。去五月十五。及二十四兩夜間。前後各紛失皮靴一雙。價值約六圓。於久米刑事。極力搜查。至去三日。判明係被其熟客。竹山四一七。前科賭博犯。吳炳丁。年二十一所竊。盜炳丁初以嫉妬爲由[illegible]下被留置取調中云。

嘉義
登州礎商

嘉義市榮町谷川昇。及嘉義郡[illegible]道山警長。三氏。五日[illegible]月中宮殿下奉迎事云。

評議會期

嘉義嘉南州畜產同業組合。定八日午前十時起。在嘉義公會堂。開評議員會。午後一時。於同所續開組合總會。決議事爲昭和七年度事業報告。及同年度收支決算等云。

提出告訴

嘉義郡新港庄中洋子人盧清海。年二十二。去三日午後四時。因水牛陷害同庄月眉潭人李炎欽年二二之水稻。兩人口論。炎欽持鋤頭柄。毆打清海之頭部外三傷。治療中至今尙未見效。五日轉入嘉義市加藤病院。並託中山辯護士提出告訴云。

臺灣日日新報

一日本刊夕共十二頁

發行所 臺北市榮町 臺灣日日新報社

小波お伽全集

全十五巻入

高級豪華 大廉價版 大好評

日本一のお伽の先生!! 教訓的で面白い事天下一!!

◆幼稚園・小學校生徒の好良友!!

愈々第一巻發賣

愛兒を優良に導かんとするには先づ本書より!! 内容は悉く教訓的 知らず〳〵に品性を養ふことが出來る 御子様にも安心して最もオメ… 正確にして… 後世に伝ふべき高級家庭文庫

果然申込殺到賣切近し

一巻	怪奇物語
二巻	教訓物語
三巻	少女小説集
四巻	幼年お伽集
五巻	兒童劇集
六巻	少年小説集
七巻	幼女お伽集
八巻	少年教訓集
九巻	少女劇話集
十巻	立志物語
十一	長篇物語
十二	歌劇童謡集
十三	實演お話集
十四	傳説物語
十五	教訓短篇集

◆兒童・家庭・圖書館の好伴侶!!

申込は即刻 本會直接又は全國各書店へ!

豫約會員募集 三千部限

内容見本進呈

締切八年六月十五日限り、賣切近し

見よ〳〵第一回 怪奇物語 絶讃大好評

發行 小波お伽全集刊行會

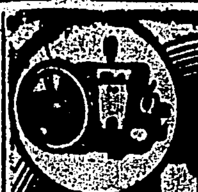

陸用發動機 トハタ

三菱商事株式會社機械部

臺北支店 臺北市本町四ノ五

ミノル式親玉號

臺灣總督府勸業共進會 賜御買上

於全國農具共進會 名譽金牌受領

用 ミノル式親玉號 堅牢・輕快

究 紡績之驚異

見 一甲歩約二三石之增加

故 日本一之 定評當然也

輝 臺灣全島 此勇姿!

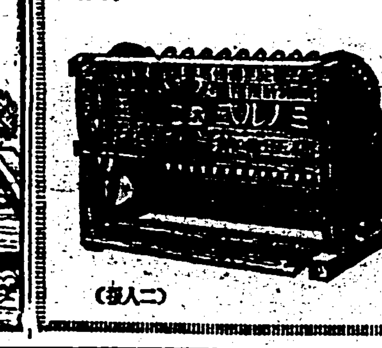

製造元 細王舍第一工場

總代理店 若菜兄弟商會

此道健康に通ず

朝夕の一杯 忠安い保健に

白玉ホワイトワイン

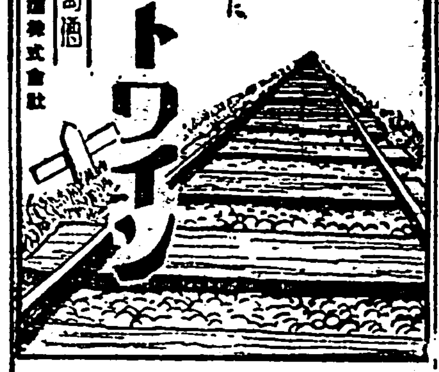

賀川豊彦先生著

大理想小説

海豹の如く

海洋日本の非常時國民讀本 全同胞諸君の熱讀を切望す

果然！感激、絶讃の嵐！注文大殺到!!

忽ち重版！大増刷！

見よ！熱血溢るゝ人道の戰士たる著者が、愛國慨世の情熱を驅つて如實に描破せる海の大神秘！海國日本の大理想！雄大にして豪快なる名小説！

これを讀みて感奮せざるものありや!? 熱血熱涙を以て説く先生の大經綸、剛毅果敢な青年勇半生の奮鬪、正に現代青年の行路を示す羅針盤だ。一讀感動感涙に咽ばざる者なし、家の爲に身を泥土に委ぬる可憐な島の娘、信ずる道故に家を離れ親と別れて貧しき人の爲に働く令孃の熱情。現代の女性はこゝて確り考へて見なければならない。これを讀みて興起せざる者ありや!? 行詰れる漁村の現狀、陸地の二倍半を占むる海洋の神秘、拓くを待つ無限の寶庫等一讀判然！

あゝ壯快雄大なる海のロマンス…熱烈哀婉なる戀の秘話

何が面白いと云つて之程面白く勇躍胸躍る讀物はまたとあるまい

これ程眞實を以て描かれた赤裸な戀の記録も他にあるまい

本書が發賣忽ち讀書界の人氣を獨占し、到る處話題の中心となれる、又故あるかな。

海國日本の生命の綱、三百萬漁民の實相を理解せよ！

それは日本國民の義務だ。青年も處女も、實業家も會社員も教育家も、誰もが是非本書を心讀味讀して頂き度い

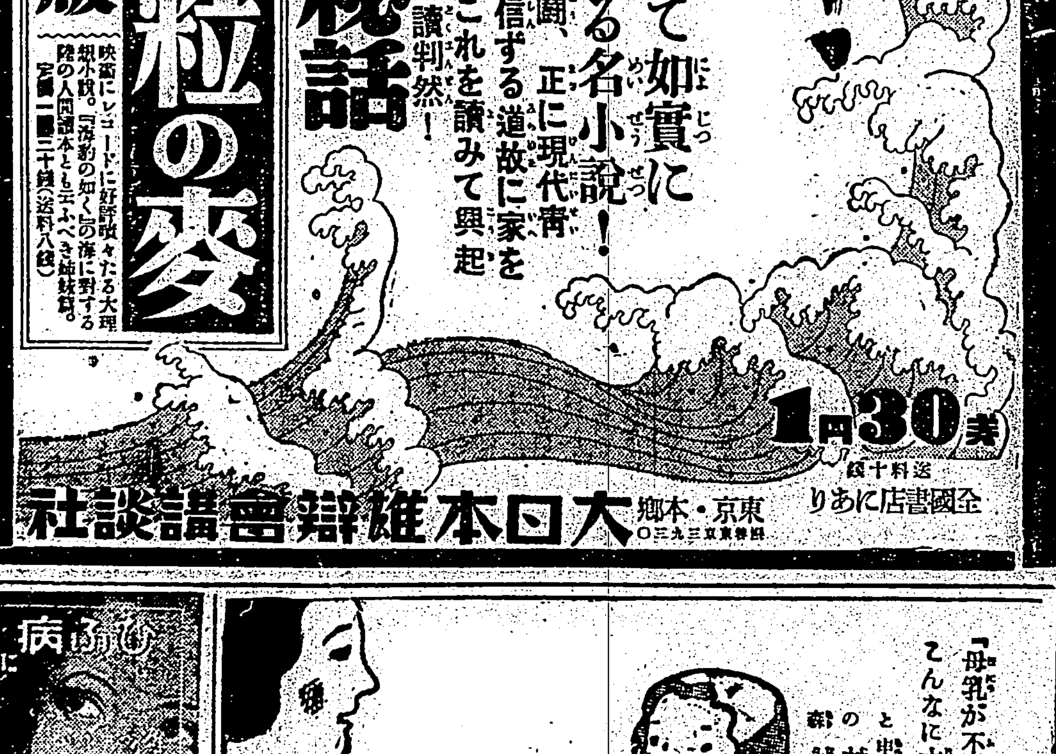

賀川豊彦先生著 小説 一粒の麥 百七十五版

映畫にレコードに好評嘖々たる大理想小説。『海豹の如く』の海に對する陸の人間讀本とも云ふべき姉妹篇。定價一圓二十錢（送料八錢）

1圓30錢 送料十錢 全國書店にあり

東京・本郷 大日本雄辯會講談社

消毒・防臭・殺蟲

内務省指定 消毒藥

デシン

△東西…經濟！一罐を五十罐にうすめて使ふ ゴトーデシン!!

△防臭に…防疫に！油斷は大敵今スグ ゴトーデシン!!

知名藥店に販賣す　説明書送呈す

撒布 洗滌 付

ひふ病に 尾澤 全治水

ひふ病なら必ず全治水を御つけ下さい

●たむし ●水むし ●いんきん ●ぜにたむし ●しらくも ●ひぜん ●たけ ●其他皮膚病一切の良藥

定價 一 0.20 0.30 0.50 1.00

●全國到る處の各藥店に在り

東京神田九段下 尾澤商店

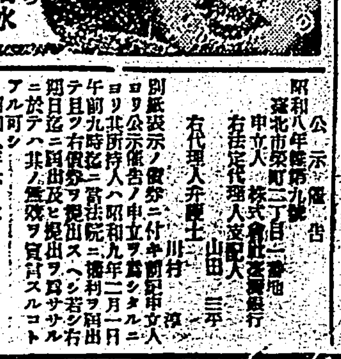

臺灣銀行券發行高 自昭和八年五月二十八日 至昭和八年六月三日
銀行券發行高
保證準備
昭和八年六月六日 臺灣銀行

森永ミルク

「母乳が不足ですのにこんなに丈夫なんですよ」と申される赤ちゃんの大部分は、きっと森永乳で育ちです！

●頭痛にノーシン●

シッカロール

お上りに

全日本のお見様の皮膚の保護剤

和光堂

公示催告
昭和八年(ト)第九號 臺北市榮町二丁目二番地 申立人 株式會社臺灣銀行 右法定代理人 支配人 山田三平 右代理人 辯護士 川村… 別紙表示ノ證券ニ付キ申立人ヨリ公示催告ノ申立アリタルニ因リ其ノ所持人ハ昭和九年二月一日午前九時迄ニ當法院ニ權利ヲ届出テ且ツ右證券ヲ提出スヘシ若シ右期日迄ニ届出及ヒ提出ヲ爲ササルトキハ右證券ハ無效ヲ宣告スルコトアル可シ
昭和八年六月二日 臺北地方法院判官 伊野…

大阪商船 基隆出帆
門司神戸行 扶桑丸 六月十日 瑞穗丸 六月十四日 蓬萊丸 六月十九日

近海郵船 基隆出帆
門司神戸行 吉野丸 六月七日 大和丸 六月十二日 朝日丸 六月十七日

大連汽船 高雄出帆
大連直行 河北丸 六月十日 山西丸 六月廿日
代理店 丸一組

對日ボイコットの根絶
日支立直しは是れあるのみ

一

日支間の今日までの紛爭と葛藤とは、一抹の惡夢と言へばソレ迄ではあるが、斯る事態にまで兩國の外交關係を惡化させたのは一に懸つて支那の對日ボイコットに歸著する。この爲めに滿洲問題も起り兩國民の感情を極度にまで激化したのである。從つて日支問題を根本的に解決する爲めには其の禍根たる支那のボイコットを根絶せしめねばならぬのである。この問題を度外して日支國交の立直しも回復もあり得ない。國民も政府も日支關係が如何に變化し轉回しても日支紛爭のポイントであり核心であるボイコット問題を忘れては相成らぬのであらう。

二

昔から支那は、國際間の信を裏切り、利己的、唯我的立場のみに依て動いて來た國柄である、そこに國際正義も、善隣も友情も條理も多くの場合度外視され勝ちである。そして自己に利ある事ならば一方的の見解を以て不法に執拗に頑張つて一歩も讓らない、此の厄介極まる支那も、唯だ一つ力の前には屈服せざるを得ない過去の苦しからぬ歴史を有つ、昨年の上海事變の如きも、抗日運動の結果があゝなるといふ事が明白に解り切つてゐ乍ら非違を敢てし、意氣地になつて日本壓迫の界に出た爲めに遂に不幸なる同事件を勃發させ、淨山の人命を損じ多大の經濟上の損失をも招いたのである。而も實力を以て支那の非を膺懲することに依て漸く停戰協定を得、支那軍を一定距離以內へ近接するを禁じ以て上海に於ける安寧と無法なる抗日とを反省させ得たのである。

三

北支の無意味なる挑戰も亦た同樣であつて、大勢の赴くところを辨へず無謀なる抗日の挑戰に大軍を動かし、而も到る處にて敗戰また敗戰を續け、[illegible]の進出に依て支那軍は壓迫され、茲に始めて真に抗日の非を悟り辭を低うして停戰を乞うて來たのである。卽ち遂に彼は力の前に屈服した一事例を作つたのである。支那に於ては世間衆知の通り『沒有法子』なのである。凡てを打算的に考へ主張するが、然しソレがどうしても出來ねば屈意し斷念するのである。この點日本人などの考へ方とは全然相違してゐる、吾等は條理に合せず正義に反る事には敢然として何處までも反對し、身命を賭して爭ふのであるが、支那人の感じ方は打ち捲き難い力の前には何の躊躇もなく屈するのである、沒有法子は彼等の最後の運命觀なのである。

四

ソレであるからとて、支那に對しては何でも彼でも實力を行使し力を以て爭へといふ議論も成り立たない。要は條理にある。條理の通らぬ不法失當なる行動に對してのみ力を以て抗爭するのである而して支那の今日まで亂れて來た不法と失當とは一に通商條約を無視し一方的の偏見を以て對日ボイコットを強行して來たことに歸著する。支那のボイコットに對し歐米人は餘計な氣兼ねをし之に有體の定義を附する事を逡巡してゐる樣だが、之は國際條約を無視し、否之を破壞し、國際條約間の通義たる門戶開放、機會均等の精神を反古にするもので、通商上の封鎖手段による戰鬪行爲そのものである。宣戰によらずとする國際經濟上の宣戰布告である、この挑戰に對し經濟上の手段を以て報復し得ぬ日本としては、勢ひ實力行使に依て其の非を改めしむる外ないではないか。米國筋が支那に於て日軍の進出は不法なるボイコットに對する日本の經濟利益擁護の爲めの進軍であるといふ意味に解さんとしたのは實に吾人の共鳴して已まぬ所である。

五

要するに複雜なるが如くに見ゆる日支關係も、この見地からすると極めて簡單明瞭であつて、日支の險惡な事態の緩和するや否は、支那がボイコット的挑戰を全然やめるか否に懸つてゐるのである。支那が之をやめぬ限り日本は何時でも實力を以て不當なる通商破壞による挑戰行爲を彈壓するのである、この事は必然であり日本としては必死的の防衛行動であるのだ日本は支那の如く決して不信の行動を重ねるものではない、日本は國際間の取極めに最も忠實なりと許せられて來た過去の事實が何よりよく此のことを證明してゐる、而して支那は勿論のこと、日本の朝野も一に此の主要點を看過することなく、日支國交の根本的立直しはボイコット停止以外に斷じて無いといふ事實を明確に認識すると共に今回の日支停戰を機とし此の方面に向つて百尺竿頭更に一歩を進むべきであると信ずる。

重要政策の豫算 豫め閣議で決定したい
豫算爭奪の弊に陷らぬ樣にと 藏相から意見書提出

【東京六日發電通】高橋藏相は六日の閣議の席上來年度豫算編成方針の大綱を決すべき左の如き意見書を各閣僚に提出した

豫算編成の大綱に關する件

從來の豫算編成の方式は先づ以つて各省より概算要求を大藏省になし、之に對し大藏省主計局は各省と折衝を重ね查定原案を作り大藏省はこれに基き協議を了し藏相これを閣議に提出するが常なり、その際藏相と各省大臣との間に更に復活要求につき折衝を重ね茲に豫算の決定を見るが次第なり、然るに最初各省よりの概算要求は專ら各省獨自の立場において實施を希望するを羅列し國家全體の上より見たる事業の緩急、財政の現狀に照しての取捨選擇は等閑に附せらるる傾きあり、茲において各省は唯自省豫算の多からんことのみ是努め所謂豫算爭奪の弊に陷るに至る而して昨今の如き政府の歲入不足頗る著なる際、各省互ひに豫算獲得に沒頭せんか實に適正なる豫算編成を困難ならしむるに止まらず、累を後代に貽すの恐れなしと云はざるべからず、故に今後は豫算編成に著手する前閣議で國家的見地に基き重要政策に關する方針を協議し一面收入歲況及び公債發行の民間に及ぼす影響につき審査を急ぐとともに他面國家の大局より打算しこの際財源を公債に求むるとも猶且つ歲出の計上を必要とする事項につきその大綱を決定し置き各省はこの方針に基き大藏省に概算の要求を爲し該決定に反する要求を提出せざることとし以つて限りある國家の財力を有效適切なる方面に利用するの途を講ずるの要ありと信ず、これは國民をして納付せる租稅その他財源が最も經濟的且つ國家最大の急務に充當されつつありとの信念を懷かしめ兼て綜一脈絡ある政治を實行せんがため最も必要なりと信ず、依つて右意見を提出し閣僚諸君の深甚なる御考慮を煩はし兼て御協力を切望する所以なり

幹部會決議通り 速かに裁斷せよ
政友急進派が決議

【東京六日發電通】政友會急進派少壯代議士會は六日午後一時半より政友會本部で約四十名參加の上開會、幹部會の決議につき山口幹事長の說明を求め山口幹事長は

これを最大限度に解すれば政府側の辭職を認め最小限度に解すれば閣僚引揚により自由の立場に還るべしとするものと解する

と述べ二、三意見交換の上左の決議をなし二時半散會

決議 吾黨は幹部會の決議通り速かに裁斷せられんことを望む

政友出身閣僚が 藏相の意見に反對
豫算編成の前途に暗影

【東京六日發電通】高橋藏相が六日の閣議で前項の如き豫算編成の大綱方針を提出したるに對し三土鐵相は

豫め重要政策に關する各省豫算を閣議で決定するのは到底不可能である

とて反對し更に鳩山文相、南拓相等政友閣僚は藏相の編成方針に不贊成の意を表明したがこれは政友會の現內閣に對する空氣の反映として豫算編成の前途に暗影を投ずるものと見らる

六日の閣議

【東京六日發電通】六日の閣議は午後二時より首相官邸に開會、齋藤首相以下各閣僚出席、內田外相よりルーズベルト大統領の世界平和確保に關する提案に對する帝國政府の回答案內容を報告、二、三閣僚より質問あり審議の結果これを決定し、次でボクラニチナヤ驛における北滿鐵路封鎖問題につき報告あり、高橋藏相より來年度豫算編成に當つては經濟非常狀態に鑑み各省で豫算分取主義に陷らぬやう嚴重守られたいと述べ來るべき豫算編成方針についても抽象的に意見を述べ午後三時半散會した

閣議決定人事

九州帝大教授 廣瀨皡次 依願免本官

急進派の聲明書 六日各方面に發送
『出身閣僚を引退せしめ公黨の面目の發揮を期す』

【東京六日發電通】政友會の急進派の實行委員五氏は六日朝シーソボーグリルに會合し、左の聲明書を作製し發企人連署の上貴衆兩院議員その他各方面に發送し黨內の強化擴大を圖るとともにその所信を宣明した

聲明書

一、齋藤內閣は五・一五事件により生れた變態內閣で今日既に存立の意義消滅したものと認む

二、立憲政治の見地よりこの際政黨政治の確立を期すべきなり

三、わが黨はこの見地より黨出身閣僚を卽時引退せしめ公黨の面目を發揮せんことを期す

四、わが黨は獨自の立場において益々國家國民の附託に副はんことを期す

右天下に聲明す

平和保障案に對する わが回答文を電送
六日外務省で全文發表

【東京六日發電通】五月十六日付アメリカ大統領の平和促進に對する帝國政府回答文は六日閣議で正式決定の上內田外相より上奏御裁可を經て同日午後七時出淵駐米大使に電送し、アメリカ國務長官代理フイリップス氏を通じルーズベルト大統領に傳達しこれと共に午後九時外務省より公表されたが全文左の如し

世界平和の確立と人類福祉の增進とに貢獻せんとするは帝國國策の根本義なるにより國際經濟會議及軍縮會議の成功につき帝國政府の協力を期待せられたる今次米國大統領の通牒に對しては帝國政府は[illegible]

ロンドンにおいて開催さるべき國際經濟會議に關しては政府は世界の不況を除却し各國民の福祉を增進するため各國と協力するの決意を有す

軍縮事業に關しては帝國政府は大なる關心を有し之が目的達成に出來得る限りの努力を致しつつある次第なるをもつて帝國政府の意圖は世界平和確立を目的とする大統領の崇高なる志望に合致するを確信す大統領の通牒中に列擧せられたる諸段階に對するわが方の具體的見解は必要に應じ隨時開陳するところあるべし、帝國政府は以上二大世界會議が成るべく速かに構成合理的なる解決に到達し世界が目下遭遇しつつある難局を脫するに至らんことを希望するものなり

外相參內して 御裁可を仰ぐ

【東京六日發電通】內田外相は六日午後一時五十分宮中に參內アメリカ大統領の世界平和保障案に對する帝國政府の回答文內容を上奏御裁可を仰いで午後二時退下

黃郛との交涉に 國府、責任を持つや
有吉公使確かめに南京へ

【上海六日發電通】有吉公使は七日午前十時發列車で南京に赴くに決した、二、三日滯在の豫定であるが、日支停戰協定成立後最初の南京政府との折衝であり、公使はこれに依つて黃郛との政治的交涉に對し南京政府が完全なる責任を持つや否やを確かめんとするもので、結果如何に依つては公使の北上となり、茲に黃郛との正式交涉開始を見るものであるから結果は注目されてゐる

支那は飽く迄も 聯盟決議に從ふ
協定は從來の政策に影響せず 支那が聯盟へ通牒

[illegible]

閻錫山は 馮と合流せず
二ケ師を省境に撤退

【北平六日發電通】張家口の北、張北地方にあつた山西軍二ケ師は閻錫山の命により五月までに山西省境附近に撤退した、大同を中心とする地方に集結する模樣であるこれは閻の山西モンロー主義の現れで閻は馮玉祥に合流せぬこと明白となつた

孫殿英軍の 武裝を解除
馮玉祥軍が衝突して

【北平五日發電通】馮玉祥は四日太明八達嶺內方で孫殿英軍の一部と衝突し、これを武裝解除したが同附近には中央軍第二師と第二十五師の約一千あり、馮軍今後の態度如何に依つてはこれと衝突の可能性充分あり、非常に注目されてゐる

政治的折衝を 支那開始か
丁强軍處置で

[illegible]に對して發生せる確然たる支那側の問題だから一切關與せぬ[illegible]されたので、支那側に於ても近く政治的手段をもつて解決すべく近く于學忠の參謀が軍使となつて唐山に乘込み折衝することになつたと傳へられてゐる

杉村陽太郎氏 六日歸朝

[illegible]

基隆市協議會月例 會九日に開會

【基隆電話】[illegible]基隆市では[illegible]九日午後一時より開會の事となつたが[illegible]

ロータリー週例會

臺北ロータリー俱樂部にては六月[illegible]

ダラディエ首相 出馬に決す
世界經濟會議に

【パリ五日發電通】ロンドン經濟會議佛首席代表は前藏相メイヨール氏に內定してゐた所、五日突如ダラディエ首相自身首席代表としてロンドンに乘込む事に事實上決定を見た、但しダラディエ首相は會議の進行と共にパリに歸任し、その後はメイヨー氏及び藏相ボンネ氏に一切を任せることとなる筈である、斯くダラディエ首相自ら乘出すに至つた事情はダラディエ首相が安全保障と軍縮との不可分的相互關係の鎖鏈にはまつた樣な行詰まりをロンドン會議で精査し、局面の打開を圖らんと固く決意した結果と見らる

極東問題を 蒸し返さん
宋、英當路と會見して

【ロンドン五日發電通】世界經濟會議支那代表宋子文は五日ワシントンよりロンドン着、本週はサイモン外相、來週はマック首相と商議するが極東問題が蒸返されん[illegible]

四國協力案 佛、假調印に決定
緊急閣議の結果

【パリ六日發聯合】佛政府は六日緊急閣議を開き駐伊大使をして四國協力條約案に假調印せしむるに決した、斯くて久しく行き惱み狀態にあつた四國協約も愈々成立の運びを見るに至つた

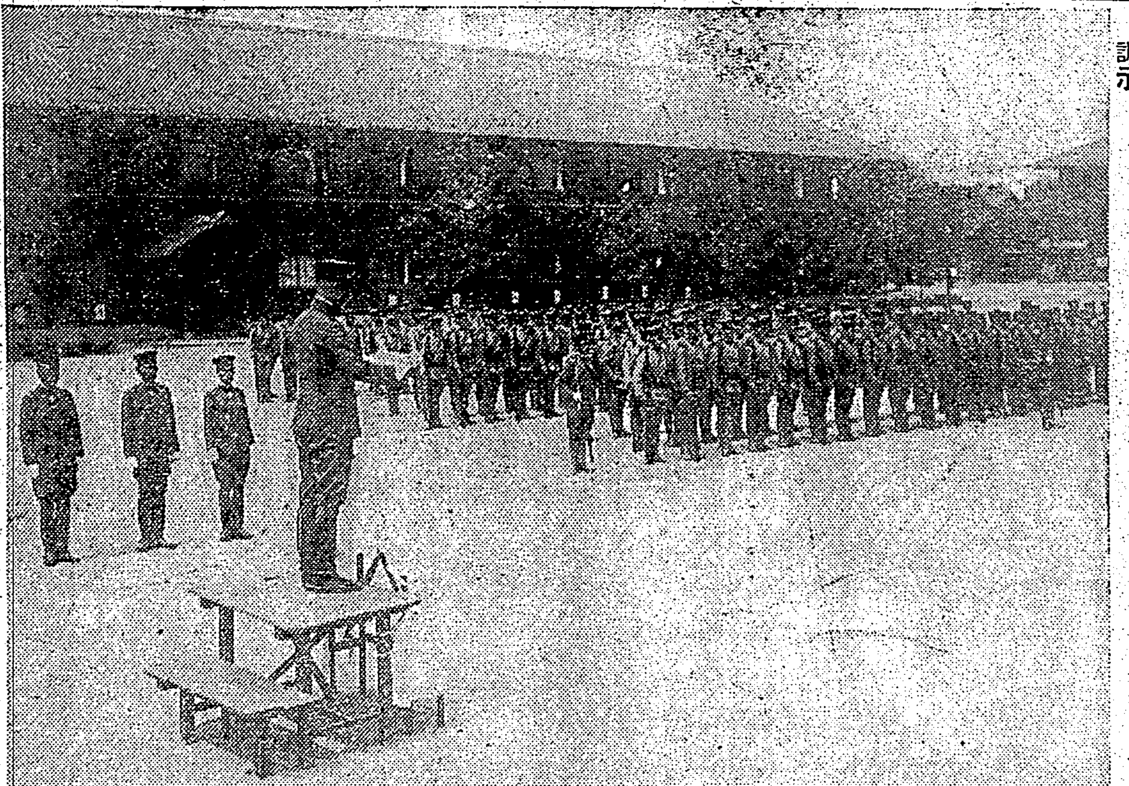

北支交代兵の勢揃ひ

北支に派遣される四師團管下の交代兵一同は三十一日午後二時寺內師團長より訓示並に閱兵を受け三時よりは府市商工會議所主催の中央公會堂に於ける歡迎會に全員出席乾盃を擧げた、一日晴れの壯途についた 寫眞は三七聯隊營庭にて師團長の訓示

持つて行き所なく 日本に傳達を依賴
ポクラ封鎖に關する抗議 日本は輕く一蹴せん

【東京六日發電通】四日付ソヴエト政府のポクラニチナヤ驛封鎖問題に對する對日抗議文は六日大田駐露大使より外務省に到達したがこれに伴ふ大田大使の報告に依れば、日大田大使は外務人民委員會長代理ソコルニコフ氏より右抗議文を手交された時大田大使は

一、右覺書には日本政府に抗議するとあるもポクラ驛問題は北滿鐵路內部の問題で日本政府は嘗つてかかる鐵路內部問題に對してまでも責任を負ふべき旨認めたる事實なし

二、ポクラ封鎖問題に關しては日本政府は全然關知せず、從つて如何なる點よりするも本使はかかる筋違ひの抗議文を本國政府に取次ぐ譯に行かぬ

旨述べソコルニコフ氏は

右は日本に抗議するといふも內容は日本に對するものにあらずソヴエトとしては滿洲に抗議する譯に行かず、又滿洲國を正式に承認せざる關係から日本政府に傳達せざるを得ず枉げて傳達されたいと懇願するところあつたので

傳達し來つたもので從つて外務當局においても一應形式的に回答するにしても輕く一蹴する方針で今明日中に軍部及び滿洲國側との間に打合せを行ふことゝなつた

國民政府が 聲明發表
北滿鐵道賣買交涉について

【南京五日發電通】東鐵賣買交涉開始の報に國民政府外交部は五日左の如く發表した

國際不信を平氣でやるソヴエト聯邦の赤色外交は我方の抗議を無視し日本と交涉開始の肚らしいが、支那としては今直ぐ兎角の手段に出で交涉の進行と結果を見極めた上適當な時期に或種の手段を執らん

シナチク

世界的な流行語として先にテクノクラシイがあつたが今度はアウタルキイ(Autarkie)といふのが現はれた、この言葉は多くの辭書にも未だ現はれてゐない文字で、其出所は例のヒトラーが「一[illegible]から鐵鎖に依つて縛られて手も足も出ぬ獨逸を先づ經濟的に解放させねばならぬ、ソレには國民に獨逸特殊の事情に立脚するアウタルキイに限る外ない」と獅子吼したことから特に世間の注意をひくに至つたと言はれてゐる▲臺北帝大の伊藤教授はこのアウタルキイの語源につき說明して曰く「ギリシヤ語にアウタルキアといふのがある獨逸語で謂ふゼルプスト・ヘルシヤフト卽ち自己支配といふ意味でアウタルキイも經濟上左樣の意味に使はれたものと思ふ」▲兎に角この言葉が現在もつてる意味は『國民經濟の獨立化』と言つたもので、經濟ブロックを作つて自給自足的の國民經濟を押し立てやうといふにあるらしい、言ひ換へると、國際共通の經濟關係や通商上の通念を甚だしく國民的、地方的に強く考へんとする傾向を指して謂ひで、現在世界の大問題となつてゐる國際間の經濟戰や關稅戰に照應する新傾向から一種の流行語となつて來たものだらう。

南臺 辯護士紹介

法學士 辯護士 松田宏一 臺南市大宮町四ノ二四 電話一四五番 出張所 嘉義市三丁目 電六一三

辯護士 佐藤三之助 臺南市綠町五七番地 電話一二〇四番

法學士 辯護士 中山孝一 嘉義市宮前町七丁目三八番地 電話一一八番

法學士 辯護士 安里積千代 臺南市大宮町三ノ三四 電話四五九番

辯護士 井戶諫 臺南市幸町二ノ四四 電話二二〇番

大金庫 東京製 臺灣總代理店 長谷川商元

高砂 冷し生ビール 城內配給所 迅速配達 本町 伊田商店 電四五五

評判のよい! 最上京印醬油 發賣元 辰馬商會

時期はせまる……六月十七日榮座 柴田秀子女史大演奏會御招待 (御招待入場券はリズム浴衣・家元好浴衣一反御買上毎に進呈)
リズム浴衣 家元好浴衣 愛用者のみの御招待(入場券は賣りません)
東都樂壇の三大家 ぜひ好機を逸し給ふな
リズム浴衣 家元好浴衣 臺北特約店 圀松井呉服店 同西門市場 (平)藤田呉服店
リズム家元好浴衣發賣元

リズム浴衣 家元好浴衣 大賣出し
皆樣御待兼ねの柴田秀子女史大演奏會も愈々旬日の後にせまりました……
我國代表的の音樂家 柴田秀子女史 松山芳野里先生 松山智惠子女史 出演 六月十七日(晝夜二回) 榮座にて開催

賣出し中の御土產品
晒木綿 一反 ・四五
白縮湯上り 一反 ・四五

盛夏用好適品の大見切
ジヨウゼット 一反 二・八〇 同 三・八〇 同 四・八〇
湖月上布 一反 一・五〇 同 二・五〇 同 三・五〇

始政記念日の御祝として
振袖模樣紋付 六五・〇〇より 一〇〇・〇〇まで
留袖高模樣紋付 一五・〇〇より 三五・〇〇まで
留袖中小模樣紋付 一五・〇〇より 二五・〇〇まで
紋紗訪問服 一八・五〇より 五五・〇〇まで
紋紗黑無地 九・八〇より 一六・五〇まで

輝く極東 日滿親善浴衣 一反御買上毎に慰問袋一ケ宛進呈
臺北榮町 京町 圀松井呉服店

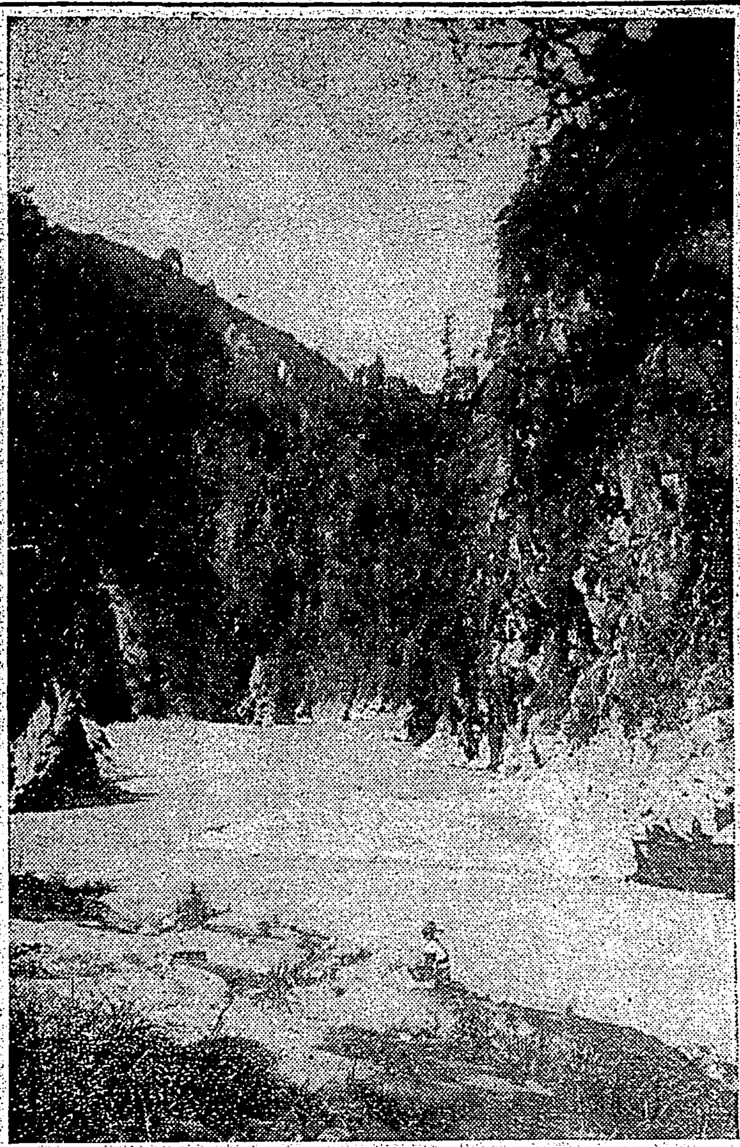
◇……涼……味……◇
臺中州能高郡武界電力工事堰堤を濁水渓上流左岸から望む、これはまだ堰堤工事に着手前の景

馬公に入港する 一、二兩艦隊の威容
◇五日馬公要港部發表◇

【馬公六日發電】七月入港する第一、第二艦隊名左の如し（五日馬公要港部發表）

第一艦隊
第一戰隊　陸奥、金剛、榛名、日向
第三戰隊　阿武隈、名取、由良
第一水雷戰隊　夕張
第二十二驅逐隊　水無月、長月、文月、皐月
第三十驅逐隊　卯月、如月、睦月、彌生
第二十三驅逐隊　夕月、望月、三日月、菊月
第一潛水戰隊　迅鯨
第二十八潛水隊　イ六三、イ五九、イ六〇
第三十三潛水隊　イ六七、イ六六、イ六五
第一航空戰隊　加賀、鳳翔
第二驅逐隊　沖風、澤風、峯風、矢風
附屬部隊　間宮、鶴見

第二艦隊
第四戰隊　高雄、愛宕、摩耶、鳥海
第六戰隊　衣笠、加古、青葉
第二水雷戰隊　神通
第七驅逐隊　曙、朧、潮
第八驅逐隊　天霧、朝霧、夕霧
第十一驅逐隊　白雪、初雪、深雪
第十二驅逐隊　叢雲、東雲、白雲
第二潛水戰隊　球磨
第八潛水隊　イ五三、イ五四、イ五五
第十九潛水隊　イ五六、イ五七、イ五八
附屬部隊　能登呂、鳴戸

宮殿下奉迎打合會

【馬公六日發電】五日午後零時馬公要港部では[illegible]長外各部長集合來る七月艦隊入港で三宮殿下御來臨ありその御奉迎について打合をした尚六日午前九時から要港部では各部長係長會合して奉迎準備の打合をした

奉迎打合會

【嘉義電話】近く御來嘉遊ばされるやに漏れ承はる伏見宮博義王殿下の奉迎方につき嘉義市では六日午前十一時より會議室に關谷市尹始め市役所各課長係長集合打合せをする所があつた

臺南步兵第二大隊 新高へ行軍登山
花蓮港大隊も同時に登山

【嘉義電話】臺南步兵第二大隊百五十名は今回新高山に登山行軍する事となり八日午前七時五十六分著列車で來嘉直ちに阿里山線に乘替へ阿里山へ同夜は同所に一泊九日新高山下避難所泊り十日新高主山登山の上塔山避難所泊り十一日下山午後六時五十分嘉義驛發列車で臺南へ歸還の豫定で臺南一中生徒若干名も同道登山し又花蓮港第十一中隊五十名も花蓮港方面より登山新高主山にて臺南組と合流の筈

新高山頂で遭遇戰を行ふ

【花蓮港電話】花蓮港分屯大隊所屬の將士五十名は分遣中隊長野々木中尉以下五十名は日本最高峰新高山頂に於て山地演習をなすこととなり山上で臺南第二大隊部隊百五十名と遭遇戰を演ずるため六日は玉里に於て山地行軍を行ひ七日出發行軍三泊にて頂上に達し歸路は一泊で下山の豫定である演習の目的は嶮岨における戰鬪と衛生狀況調査のためであると

現地戰術演習

【花蓮港電話】花蓮港分屯大隊では附近現地演習のため九日から三日間船便にて新港に向ひ同地へ一泊附近現地戰術演習をなしつつ渡の上自動車で臺東へ出で玉里へ十二日歸隊する

馬公子供會の陸軍恤兵金
毎月四圓宛を持參

【馬公六日發電】馬公小公學校生徒からなる子供會では陸軍恤兵金として毎月四圓宛を憲兵分隊に持來り陸軍省に傳達方を依頼してゐるが本月までで四回に及んでこの美擧あり同隊では大いに稱揚してゐる

測量學講習

臺中州彰化郡では小作慣行改善事業に關係ある職員に對し測量學理論並に簡易なる測量（平板）技術を授け之が向上發達を圖る爲め五日より五日間各郡下街庄關係職員を集め郡會議室に於て臨時講習を行ひ多數が指導してゐる

州稅調査委員

新竹州の州稅調査委員は一日附で左記二十氏が任命された
（新竹市）桑原佐一郎、鄭大明、張式穀（新竹郡）[illegible]、何任、（竹東郡）劉仁斌、范振[illegible]（竹南郡）陳湖元、張炳泉（苗栗郡）蔡幸三郎、劉阿城、邱雲英（大湖郡）[illegible]（桃園郡）丸山繁三、黃吉枝、李金錦（大溪郡）江序東、徐彩祥

大塚參謀長 澎湖視察

【馬公六日發電】大塚軍參謀長は五日夜[illegible]大隊長その他各官衙長等の招待晩餐會に臨み六日午前八時記念館發要塞司令部、憲兵分隊、衛戍病院、重砲兵大隊の巡視をなし廳長、街長を訪問、正午大隊將校集會所に於て衛戍地將校と會食、午後一時から加治參謀の案内で漁翁島視察をなし午後五時記念館著、陸海官、大隊長、各官衙長等を記念館に招待して晩餐會を開いた

太平山在鄉軍人會

羅東郡太平山營林所出張所に於ける在鄉軍人太平山分會では去る四日午前八時より太平山小學校に於て第四回總會を開催定刻君が代合唱、佐川分會長の勅語、勅諭の奉讀、射擊優良者岡山喜次郎他三名に對する支部長の賞狀並にメダルを授與し次で聯合分會長に聯合分會に於る支部長の訓示傳達をなし正午閉會直ちに懇親會に移り各種餘興あつて盛會裡に午後二時散會した

竹山庄章と庄歌
五日發表さる

【[illegible]】[illegible]竹山庄[illegible]

▲庄章
[illegible]

▲庄歌
[illegible]
鳳凰山の朝日影
東雲紅く微笑めば
森のかなたに霧晴れて
[illegible]竹の山
[illegible]
[illegible]
獨山一[illegible]流るやかに
[illegible]

▲竹山庄歌
[illegible]

臺南小公校の聯合學藝大會
時は十七日午後一時

【臺南電話】臺南市内小公學校聯合學藝大會は來る十七日午後一時半公會堂で開催されるがその豫行演習を十日午後一時半公會堂で擧行する筈

潮州郡下蕃人觀光團
各地の歡待に大喜び

高雄州潮州郡警察課地枋寮、內文其他の蕃人青年會員九十名が頭目や勢力者等と共に西部觀光を部補其他に引率され五月二十七日出發西部臺灣を一周して四日歸來したが到る處で歡待優遇を受けたのは蕃人にも嬉しかつたと見え其の話を語り盡して一同元氣で歸山した此の一週間に亙る全島の觀察旅行費も青年會員一人當六圓內外で服裝も自弁で從來のやうに官費旅行で見學し其の土產物まで貰つて平然として居た時代に比較して一層面目を形づくつたもので一昨年頃から費用約千餘圓は過去半年間郡役所の指導を受け木炭等に從事し其の收益で蕃人には珍らしい堂々たる自費見學旅行をしたものである蕃人に徒らに貯金をのみ勸める事の無意義であるなしは兎に角一定の共同勞作に從事し其の得た收益を殘して更に有益な見學旅行を試みたと言ふ同郡の新規軸は理蕃政策上から囑目されて居る

一期米刈取り

【臺南電話】臺南州下の一期蓬萊米は既に收穫期に入つたが降雨のため延期六月三日以來新營、新化地方は刈取を開始した

芭蕉出荷高

【高雄電話】高雄青果組合芭蕉の出荷高は四月中に二十萬三千四百四十四籠、五月は四十九萬三千七百二十六籠を算し豫想に比べ四月は六千八百五十二籠の增加である

武界の電力工事 懸賞金を附して
來年三月末日までに竣功せしめる豫定

武界第二號隧道上口工事は完成期に近づきつつあるにも拘らず餘りに遅れ到底期限內に竣功覺束なしと見極めをつけた鹿島組では第三工區隧道組配下の內山大世話役をして之が擔當せしめることに組織を變更し之がため多少世間の問題とされたが其後の經過は良好にして鹿島組に於ても之を契機として本年十一月末日迄に導坑を貫通せしめ來年三月末日迄にコンクリート卷立を完了せしむる事を條件として三萬圓の懸賞金並に竣功賞與金を支拂ふ固き契約を締結したので工事場は俄然活氣付き堅岩に今や晝夜兼行しく毎日二十尺以上を掘進する工事をおつ切めた、同工區第三工區第四號隧道下口は本月二十日第五號トンネル上口は九月十日を以て導坑の貫通をみる豫定であるが本工區に對しても明年三月末日完成を條件として相當多額の懸賞金を附した模樣である

稻作の植付が約十日間遅延
甘蔗作の關係で

【臺南電話】嘉南大圳烏山頭給水區域內は先月末以來の降雨と豫定の給水開始で一齊に稻作物は旱害を免れたのであるが區域內の農家では給水が開始されても稻作の苗代に播種せず約十日間遅延する模樣である、それは前作の甘蔗の發育が遅れたのでその生育を待つの外なく從つて植付は來る十五、二十五、六月頃から月末にかけて行はれる運びとなるがそれ以上遅れた場合に收穫期が遅れて後作に影響することになるのでその利害關係から指導當局では甘蔗の未成熟收穫を奬勵してゐるが昨今の狀態では大部分稻作の植付が例年に比し十日間遅れる模樣である

兩代表近く來臺

【臺北電話】鳳梨合同問題の取引協定が行惱みの臺中共販組合から東西プール代表者の渡臺を促しかくて官廳側の立會の下に取引價格を定めたいとの意向をプール側に通じて交涉中であつた處右に對しプール側は代表を與へ關西プールは瀨口氏を代表者とし、關東プールからは數名來臺する事となり一行は來る七日內地發の便船に乘船決定の旨通知があつた、因みに大陸共販重役は右取引協定の交涉內容について六日鳳梨同業組合長たる野口知事に委細を報告した

二萬八千餘圓 五月中の漁獲高

【高雄電話】高雄魚市五月中の魚類取扱高は百十七萬一千八百十三キログラム價格十七萬八千百八十五圓で前年同月に比べ數量に於て十四萬八百餘キログラム價格二萬五千二百餘圓の增加を示してゐるが主なる魚類は（單位圓）

鮪	四二、七五七
雜魚	四〇、七五八
旗魚	三、六〇八
	一三、八六一

鰹 六、七六〇で仕向け地の價格を擧ぐれば次の如し

內地	五六、五〇〇
臺北	四九、三〇〇
臺南	一六、〇〇〇
臺中	一五、二〇〇
岡山	一〇、二〇〇
屛東	八、六〇〇
鳳山	七、五〇〇
新竹	三、五〇〇

拙計高雄の漁獲高は二萬八千七百八十五圓である

頭の腫物が角に見える
奇態な赤ン坊

新竹市北門一三二呉阿界の三男呉阿龍（本年四月十日生れ）は頭部顳顬部左右に腫物を生じ恰も角の樣に見える所から角のある赤ん坊だと大騷ぎされ見世物へまでなつたが臺北市永樂町四の三九黃滄なるものが一ケ月百五十圓六ケ月間の契約で見世物にするため臺北へ連れて行つたどんなことがあつても醫者には見せないと頑張つて怪しまれて居た父親の呉阿比頭は思はぬ金儲けで大喜びである

高雄の青果月例會

【高雄電話】青果聯合會月例會は六日午前十時より高雄青果組合で開催したが協議事項は次の如し
一、七月中の檢査並に配給に關する件
二、七月中の出荷調節に關する件
三、荷造包裝材料購入價格協定に關する件
四、生產調節に關する件

街庄長並に學校長會議

新竹州竹東郡では七日午前八時より郡會議室に於て郡下街庄長及び小公學校長を招集して會議を開催する

鹽埔女子國語講習會發會式

屛東郡鹽埔庄女子國語講習會は六日午後七時半同地公學校で發會式を擧げたが丸山郡視學、城田國語講習講師[illegible]講習生は三十名、期間は六十日間である

保護會發會式

新竹州竹東郡では釋放者保護會の發會式を五日午前十時竹東公會堂にて擧行した庶務課長よりの經過報告に次いで會長觀音郡守の式辭來賓西村教育課長（知事代理）山本法務部長、中山新竹少年刑務所長らの祝辭及び總務長官以下の祝電披露あり盛會裡に閉會したそれより山本法務部長の釋放者保護に關する講演があつた

蘭陽軟式庭球選手權大會

【宜蘭電話】今年度の蘭陽三郡下軟式庭球選手權大會は來る十七、十八日の兩日午前九時から宜蘭農林學校で校友會主催の下に同校コートに於て開催されるが參加希望者は來る十三日までに同校庭球部宛申込まれたいと

鹽埔農事講習會

高雄州屛東郡鹽埔庄主催農事講習會は六日午前九時半より同地公會堂で開催されたが吉見郡勸業主任其他關係講習員は[illegible]組合長其他三十名で同日午後四時終了した

青年團評議會

【臺中電話】大屯郡聯合青年團評議會は六日午前九時半より郡會議室に於て開かれた、出席者は郡守をはじめ十一團の評議員二十名で八年度豫算及び事業計畫に關する打合せを行つた

雨乞ひ過ぎて惱まさるる新竹

旱天に弱りぬいて祈雨式まで行つた新竹も此頃の降雨續きにはすつかり惱まされた形だ市役所後援の聯合大賽出し方面委員主催の天幕移動劇何れも好天を待詫てゐる、新竹州下の水害は大湖、苗栗、新竹の各郡が比較的甚だしく五日までの情報は左の如くである△住家半潰一△非住家半潰四△同使軌道橋梁流失八ケ所九四間△同破損二△道路破損八ケ所一七八間△同埋沒三ケ所一五間△橋梁流失一ケ所二〇間△同流失二ケ所二一間△埤圳流失破損埋沒一五ケ所一四四間△畑荒廢二甲

郵便局設置運動

新竹州桃園郡大園庄に郵便局出張所を設置する運動は同地の商工業の開發上極めて必要であると桃園商工會が主體となつて活動を開始したが最近同會幹部は樋口郵便局長を訪問懇談した結果、設置の必要は認めるが經費の關係で如何とも成し難い、意向であつたので研究の上近く其筋に交涉をなす模樣である

海水浴場に植林を開始

新竹州竹南郡崎頂海水浴場は飛砂埋沒を防ぐため木麻黃苗を植ることとなり浴場第一休憩所北方一帶の地に植林を始めた

軟式野球大會

【羅東電話】羅東軟式野球協會主催、郡下軟式野球大會は同街グラウンドにて十一日午前九時から參加七隊によつて開催されるが第一次戰組合左の如し
校友團―不戰―勝
昭和――敬育
三星――ダイヤ
郡――營林所

生活難から運河で水死

【臺南電話】最近久しく絕えてゐた臺南運河に又も水死人があつた六日午前六時頃船商燃米會社前に浮かんでゐる本島人男の溺死體が發見された臺南署員が引揚げて檢視した所右は臺南[illegible]の五十七歲[illegible]といふ獨り者で昨年末[illegible]被疑者として檢擧されたことあり生活難から自殺したものと推定された

嘉義市の發展座談會
一向名案が出ない

【嘉義電話】既報嘉義市の商工業振興座談會は五日夜公會堂に開催されたが當夜は諸種の爲め參會者少なく十餘名にすぎず語る所の內容は何れも嘉義市商工業の振興策が悲觀論のみ多く出で現下經濟界の打擊による不振は唯傍觀するより外なく徒らに今日狼狽して救急策を講じ自ら墓穴を掘るよりもここ暫らく時の流れを見てゐたが上策ではあるまいか等の論もあり遂に更に第二回の座談會を開く事となつた

評判の惡い女

【嘉義電話】嘉義[illegible]下路頭一五一張林氏不健（三〇）は三月同町蔡嘉人（三〇）を相手取り嘉義署へ強姦未遂傷害の告訴を提起したので署では事實の有無を取調べの結果不健は附近の淫賣女で夫ある身でありながら數年前より被告訴人の妻と密通してゐた所更に妻方に同居中の某青年と仲がよくなり蔡との密通を嫌がり右告訴を提起したものと判明不健は逆に誣告罪として六日留置されて了つた

公用栓から料金を取て問題となる

高雄州岡山郡岡山庄岡山黃東生氏外數名は岡山に於る水道公用栓使用者を代表し岡山庄長楊緝氏に向つて水道料不當徵收に依り瀆職罪として告訴したが已に數回に亙り當局の訊問を受け當局は成るべく和解させたい考へであるが告訴人側としてはきかず事件は依然解決つかず、同引續き取調中であるが過日被告發方を檢察局高雄支部に召喚するなど事態益々悪化しつつある現況である
右は昨年來約一ケ年間無料の水道公用栓を有料公共栓に化し一人に一ケ月五錢宛を負擔せしめたことから醸したのである

部落中を眞暗にし百八十圓を掻浚た
賭場荒しの五人組捕はる

【臺中電話】臺中市梅ケ枝町九一蔡[illegible]（二）外四名は去る五月十一日大屯郡大平庄車籠埔一八三林石山の家で數名が投九を開帳中にまぎれ込み他の者としめし合せてスキをうかがひ一部の者が電燈を消し部落中眞暗となつた時をすかさず賭金百八十圓を掻浚ひ行方を晦ましてゐたのを臺中署の刑事が聞き込み共謀者を探偵中捕縛目下留置取調べ中である

恐しい姦婦
夫の毒殺を圖る
姦夫としめし合せ

【[illegible]】[illegible]婦にたれたいので夫を毒殺せんと[illegible]五日[illegible]殺鼠劑ラフトレーンを[illegible]

文山郡の業佃視察團

臺北州文山郡では小作慣行改善の[illegible]郡下業佃十名が[illegible]去る五日から新竹州下へ出發[illegible]

[illegible]した時椰花と欺き夫に勸めたので何も知らぬ夫はグツト一口のみほしたが臭氣あるので吐き出したので危い所で命を拾つたが直ちに街部に及んだので目下員林郡米廊司法主任が取調べ中である

ガソリンカーに跳ね飛ばさる

【花蓮港電話】平野區タウラン二〇六蕃人チコラヌブルタ（三ニ）は五日午後十一時頃同僚數名と飲酒して歸途吉野驛の南方第五分路切りにさしかかると折柄進行して來た花蓮港驛發吉野行の急行ガソリンカーに觸れ跳ね飛ばされ右頭部腦部に重傷を負つたので直ちに花蓮港病院にかつぎ込み應急手當を施したが一命は取止める模樣である

金密輸事件調査

【宜蘭電話】東臺北州刑事課長は五日午後來宜六日にかけ羅東、宜蘭、蘇澳三郡をかけ廻り各郡刑事主任より今回の金密輸事件について詳細聽取の上各郡の情況を調査の模樣にて視察し六日午後五時十六分宜蘭發列車で歸任した

會事

△臺中州彰化郡花壇庄三家春第三區では七日午後二時より施全氏宅內に於て部落振興會を開催す
△彰化街大埔第三區では七日午後二時より大埔公會堂內に於て部落振興會の發會式を擧行する
△臺中州彰化街阿夷第一、二振興會發會式は五日午後二時より阿夷分教場に於て開催した
△臺中州彰化街大埔第一區では八日午後二時より周斧旭氏方に於て振興會發會式を擧行する

人事

△蜂尾陸軍兵器部長　は七日高雄より來臺、同日は飛行聯隊と臺北兵分遣分隊の兵器檢査、八日同じく聯隊にて同樣檢査の上九日高雄に向ひ同市衛戍兵分遣分隊の兵器を檢査する（屛東電話）
△台府水產試驗場　兒玉技師　は東部地方の水產物並に漁業狀態に工場觀察のため六日基隆發七月は花蓮港間、八日は新城花蓮港間九日に花蓮港を視察の豫定である（花蓮港電話）

話のたね

[illegible]郡山[illegible]稅務署內には約九千名の納稅者あり、その中の六割は五十錢未滿である、斯く低額の納稅者が多數存するに至つた原因は[illegible]山漁村の不況に因るもので小學校に通ふ兒童中にも缺食者が多數あり、納稅成績の向上と、不況の打開策につき同郡稅務課では目下攻究中である

コロイゲン
梅毒たい毒に
日本唯一の水銀研究所に於て完成せる醫學の家庭療法
效藥
發賣元 東京・芝・高輪北町二二 原澤水銀研究所 電話高輪三九七一番 振替東京八〇五二番

恐ろしい因果物語
堀內新泉著 菊判總クロース入 金一圓五十錢 送料金十二錢
因果應報、それ斯くの如く覿面だ 因果の理法は儼として來世子孫に及ぶもので 我々の現在は過去の自身並に祖先の業報だ。故に惡因惡果を樂しむ者も、善因善果に苦しむ者も必ず本書を讀んで解脫せよ。
東京京橋一丁目八 振替東京六六〇一 東邦書院

八木自動車學校

最新 小資利殖法
熱狂的大歡迎の爲め增刷出來
大賣捌 高砂莊

わきが
大分縣安岐町 安岐藥房
グリコ

ダンロップゴム

ダンロップベルト
工業用ゴム
建築用ゴム
運動具ゴム

東洋第一ノ設備ト研究機關ヲ有スル神戸ダンロップ工場全景

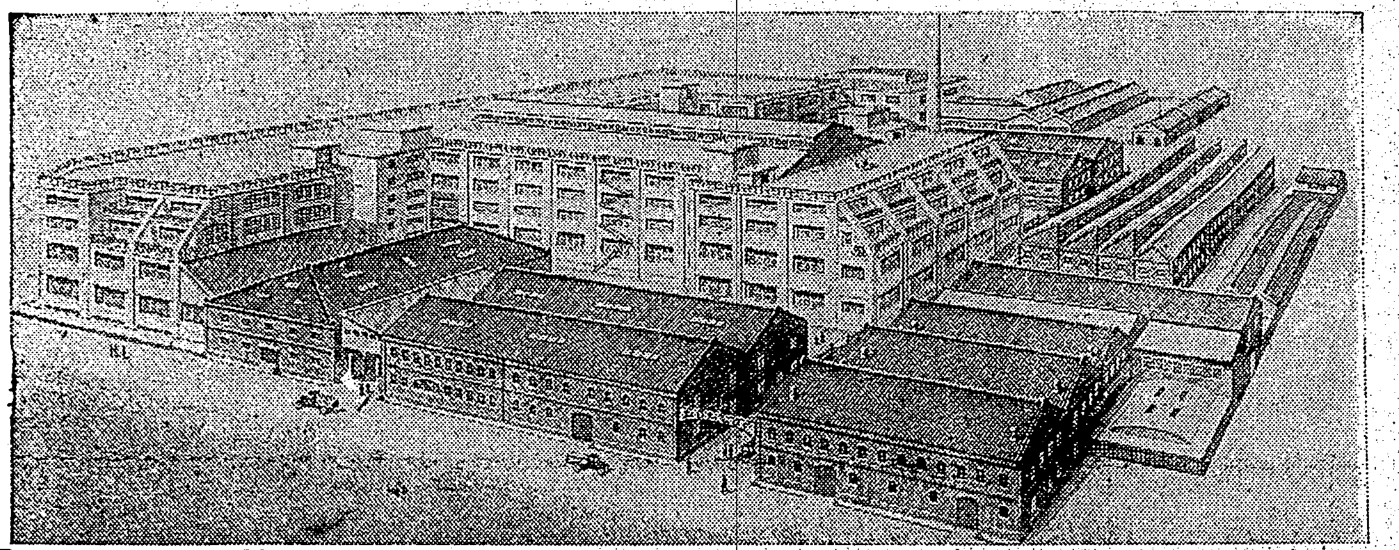

ダンロップベルト
工業用建築用ゴム製品
臺灣總代理店
臺北市京町二丁目
京野商會
電話臺北三三八五番

推奨 全日本運動具普及會

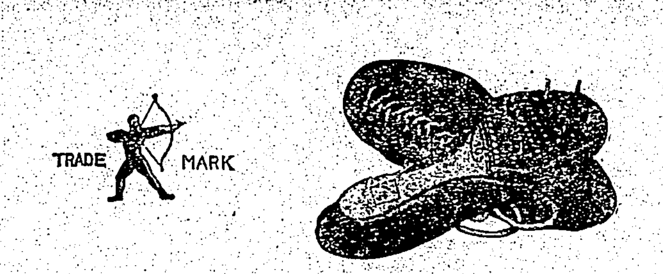

若人よ シーズン來る
走れ 跳べ
見よ
此のマークの
殘せし
幾多大會の
記録を
そして
堅實安價
である事を

全運動具製作

新春産

信用確實
香菰 黃大菊吉
冬茹 天寶華珠
好評嘖々

椎茸問屋
吉源
大阪市天滿

乾物、罐詰
食料品問屋
㋕ 齋藤嘉一郎商店
大阪市北區菅原町四拾七番地
電話北三〇九五番
振替大阪八〇八三〇番

大阪市東區南本町二丁目
綿布卸商 ㊎桝屋商店
桝見周次郎
電話船場四一八三番

テニス
日本軟球聯盟公認球(軟球)
明治神宮競技大會指定球
日本庭球協會公認球(硬球)

庭球ボール
野球ボール
各種チューヴ

野球
日本軟式野球聯盟公認球
全東京軟式野球聯盟公認球
日本工場スポーツ聯盟指定球

製造販賣
東京 桑澤ゴム工業所

博
學用品
ノート
運動具
印ノート

博 株式會社 文運堂
大阪市東區瓦町二丁目
電話本局四二一九・三二八番
振替口座大阪八三・八六五番
本店 東京市神田區駿河臺三丁目
支店 名古屋市中區末廣町三丁目
(門司市仲町二丁目)

洋紙問屋
博 株式會社 博進社洋紙店
東京本店 東京市神田區駿河臺三丁目
大阪支店 大阪市東區瓦町二丁目
名古屋支店 名古屋市東區宮町一丁目
神戸支店 神戸市神戸區榮町六丁目
福岡支店 福岡市[illegible]行町
門司出張所 門司市仲町二丁目

紙……一般
富士テックス近代的建築工業用板
株式會社 富士洋紙店
大阪市東區備後町三丁目
出張所
神戸市海岸通四丁目
大連市山縣通一四七

腸疾患に…ビオフェルミンの處方

官公私立大病院, 著名醫家御採用

〔用法〕 通常成人一日量0.9—3瓦 (3~9錠)
小兒量は成人量の1/4—1/2量, 食後分三服用す。

ビオフェルミンは腸管內有害細菌を殺滅し, 腸機能を調整せしむるほか, 澱粉及び蛋白質を消化する作用を有し, 腸內腐敗・異常醱酵・毒素吸收による中毒現象を豫防するを以て, 腸疾患の合理的藥劑として醫界に重用せらる。

〔適應症〕 急性及慢性腸カタル, 醱酵性下痢, 消化不良, 鼓腸, 常習便秘, 小兒下痢, 綠便, 脚氣, 老衰病, 神經衰弱等の治療と豫防。

發賣元 株式會社 武田長兵衛商店 大阪市道修町
製造元 株式會社 神戸衛生實驗所 神戸市二宮町

83-529(O)

氣迷ひの米界
變轉如何は天候と環境に
…指摘さるる强弱觀…

【大阪支局發】日支停戰交渉の成立に財界は何んとなく朗かな氣運が濃厚である、殊に株式界は活況一番びて東新の二百四大關門突破を見、氣の早い連中は客の高値を扱いで東新の二百五十四も間近だらうなんて豫測するものさへ現れるに至つた、が然し前途は未だ卸扣である、世界經濟會議と言ふ大ものが控へてゐる、一氣に片づけるには餘りに氣が早い、日支停戰交渉の成立だつてほんの局部的であつて細目協定は未決定であり、直ちに以て支那全國のボイコットがやみ日支貿易の復活を見やうとは思はれない、そこにまだ大きな惱みがあると見なければならない そこで一期蓬萊の出廻りを目前に控へた米、天災期を前にしての米どうも環境殊に株に支配され勝であつた米はどうかと云ふに株を見てゐると買つてもつまらんのではないかと云つた樂觀交々の感じであるる、期米八月限の新甫を見ても大體豫想通り五十丁上鞘の寄會とはなつたけれども大商買方に今一つ勢がなく天災月の會場とも思はれない程の無氣力さを示したのは一體何を物語つてゐるのだらうか、が然し何んと言つても八限は今後相當の波瀾は見越されてゐる、今之に對する硬軟雙方の主張を見るに

強氣 の言ふ所は

一、今回の買上により上米の壓迫は輕くなる

二、蓬萊の出廻りは恒例にてさしたる心配の必要なきのみならず拂下米の混合用として寧ろ拂下米の消化を早めん

三、米は他の商品よりも現在は割安從つて之が訂正を行ふは今が時期である之に對して

弱氣 の見る所は

一、現在は籾米のみの賣れる時であつて籾も朝鮮には四十萬石の拂下米が殘されてゐるから之が壓迫は猶厚

二、蓬萊は多少旱魃の爲減收とは云へ出廻期の入荷は多く從つて蓬萊相場を見越すは不當

三、米の割安觀は一應尤もなるも昨以來その材料に少しの變化なし

右の如く雙方夫々その見る所を異にしてゐるが注目すべきは何れも蓬萊の出廻りを一の材料にせんとしてゐることである、從つて六、七、八と出て來る蓬萊が如何なる線を辿いて行くか興味は愈々之にかかつてきた、比較的當都であつた阪神方面も思惑筋から當用筋へ、掘職が始まらうとしてゐる、一月の生れ高値九圓四十錢から過日の七圓三十錢迄過ぎに二跡を眺むれば既に二圓餘の開きを見せてゐるけれども賣米が出て來れば現狀を以てすれば七、八圓の間を小作來するだらうとは一般の觀測である、さうとすれば七圓になれば買ひ八圓になれば賣ると云つた方針をとれば間違ひのない所である、さう甘く問屋が卸すかどうかそれは殘された今後の興味ある問題でなければならぬが要するに天候の變化環境の轉變如何にかかる譯である(YS生)

當分は小搦ひ商內
八圓賣の七圓買か

三井物產神戸支店　山川祐一氏談

一期蓬萊に就ては未だ私の方は無方針、無意見と言つてよい、さつぱり見當がつかぬので昨年のやうな大きなことは出來まいと思つてゐる、從つて戻せば賣り押せば買ふと云つた小搦ひより他に現在は仕方がない、併し愈々出廻つてくれば一度は六圓迄に落込むだらうと思はれるがその時は思切つて買つて見たいと之は私の方針許りでなく皆がさう思つてゐるらしいから果して六圓迄が出現するかどうかは甚だ疑問だがそれをまあ目標に置いた方針をたててゐると云へば云へぬこともない、產地は旱魃の爲不作見越か一向賣つてこないが幾ら不作でも賣らなければ賣らないだけ先になつて行詰る結果になりはしないか、期米八限新甫は案外安寄であつたが朝から見ればあんなもので安寄しただけに先へ行つて面白いやうにも思はれる要するに吹値賀の押目買と云つた小搦ひが當分續くのではないであらうか、次に叺問題が再燃してゐるやうであるが麻袋で間にあつてゐる現在而も相當整備され實際されてゐるのだから叺にすると云ふことは可成損な結果を招來するものではないであらうか

蓬萊の押目は買だ
叺へは當然の事

三菱商事神戸支店　成島正藏氏談

愈々蓬萊の時節となつてきたが今年の蓬萊は可成面白いと期待してゐる、拂下米の壓迫觀念もあつたやうであるが事實は反對で拂下米と混合するらしく相當賣れる見込である、現に二期蓬萊など買ひたくてもないと云つた具合、インフレと云つても尙相當なもので籾米がよく賣れる所は蓬萊にとつても好都合と見ねばならない、買上米が申込三倍に達したと云ふが之は現在相場より三十錢方よいだらうと見た爲で上米の手持に相當惱んでゐることは認めねばならないだらう、けれども米と商族關係ある國が意外の高値を續けてゐることは米にとつて原材料とはなつても原材料とはならないであらう、現に肝炎が可成好調にあること等も見逃せない事實である、さりとてまだ日支問題世界經濟會議等問題に大問題を控へてゐるから實際一つの大方針の下に進むことは無理だらうと思つてゐる蓬萊も出廻り最盛期には勿論七圓そこそこ近くるかもしれないが押目の買は間違ひのない所である、次に叺に就ては總督府としては最早躊躇すべき時でないだらうと思はれる、國家的見地から國內で自給自足の出來るものを態々外國のものを原料とする麻袋を使ふ必要はない筈である、元來百五十斤から百斤入となつたあの際に叺にすべきであつて今更ら叺問題なんて云ふのが可笑な話である、內地側商人が反對してゐると云ふが唯それは永年の習慣からであつて斷行して了へばそれ迄で文句はないだらうと考へる、例へば多少事情は異るが現在朝鮮米の叺入或は內地米の俵入を麻袋に變へやうとすれば必ず文句が出るであらう如くに過渡的不平はやむを得ないことであらう、寧ろ之によつて內地なり朝鮮なり蓬萊なりの農民が副業的に潤ふことになれば農村の疲弊も多少救はれることになり好結果を齎らすのではないかと考へてゐる

商工銀行でも 今期配當の腹案
業績前期より稍良し

八年上半期はあと二旬を除すのみとなつたので島內各銀行に於ても大體當期業績が窺へることになり株主其他關係筋はその決算に注目を拂つてゐるが之銀外の地方銀行に於ても本來上期は季節關係で下期ほど營業成績が舉らないのが普通であるに拘らず今年は農村に底力が出來一般に業績頗る順調で堅理の進捗と共に差引利益前期に劣らずの好況に見える、例へば臺灣商工銀行についてみるに、本期の成績は昨年の米穀收高值の後を承け其他の理由で地方金融が前年より稍立直つて來てゐるので資金の回收利息金收入等も順調で有價證券の値上り等を別にしても前期より稍良く二十四五萬圓位の差益が舉がる見込である、從つてこの內前年並十八九萬圓を滯貸金銷却に充てても差引純益六萬圓を前金殘分に上すことが出來るから法定の積立、準備積立、並に行員退職慰勞基金を差引いても拂込資本二百五十九萬圓に對し三四分位の所なら前期並三萬五六千圓の次期繰込を殘して無理なく配當も出來る譯で、銀行側でも整理未完成、銷却豫定(政府の命令では昭和十一年まで)とは云へ銀行は早晩を越して先の見通し充分なる順境にあるので、この際經常的純益の範圍で假令二分でも三分でも株主配當を行ひ、それで信用と人氣を收納して業務復興の步調を進めたいといふにある、右につき古賀頭取は次の如く語つた

當行もお蔭で頗る順調な營業成績を續けてゐる、今期の純益は前期に劣らぬのみか、注目すべき所は、一般の景況の幾分立直りによつてか凍結せる不良貸付の內から芽を吹いて利息が入つたり一部回收が成つたりしてゐるので實際上の內容整理は豫期以上に進行してゐる、從つて今期こそ長年株主の辛抱に酬ゆべく配當實行を實現さしたい腹案である、實は只今も督府財務當局を訪ひ話の序でではあつたがそのへんの話についても諒解を求めて來た次第である、商工行員の待遇といふことも內心大いに考慮してゐるのだが之も何とか早く實現さしたいと思つてゐる云々

五月中の 鐵道業績
百四十九萬圓

交通局鐵道部調査によれば五月中本島鐵道運輸收入は局線百三十五萬二千九百七十一圓(內客車收入五十六萬七千三百二十五圓、貨車收入七十八萬五千六百四十七圓)連帶線收入四萬三千百六十九圓(內客車收入四萬六百八十五圓、貨車收入二千四百八十四圓)代金引換代金收入九萬四千八百九十三圓(局線、連帶線共)總計百四十九萬一千百三十五圓にして前月に比し二十四萬九千五百餘圓減少して居る、前年同月に比較するに前年同月になかつた引換代金收入を合算せば四萬七千四百四十七圓餘の增收であるが之を差引けば四萬七千五百四十四圓の減收である、次に五月中の貨物輸送狀況を見るに發送總託數三十二萬八千七十四瓩に達し前年同月に比較して四萬二千二百七十二瓩減少して居り、之を貨物別に示せば(單位瓩數△は減)

	本年五月	前年比較
米	二七、八三三	五、五三九
砂糖	三三、八二八	△三三、〇四一
石炭	八二、九九九	一八、二九三
肥料	三六、七五三	△四、七九一
木材	一六、〇四二	△一二四
糖蜜	五、五六八	△一、五四六
石油	一、五五六	△二、〇二五
芭蕉	三〇、一四三	三、七三三
煉瓦	一七、九三四	二、七三九
セメント	三、七六八	二、七四〇
其他	一〇三、六三〇	△二、七四四
計	三二八、〇七四	△四二、二七二

島內傷害保險

昭和八年一月中傷害保險事業成績は契約高六十三件十五萬六千九百八十圓にして前月に比し增減はない、之を前年同月に比すれば三十一件、五萬八千九百八十圓の增加である、本月末に於ける各社の契約高左の如し

社名	件數	金額
共同	二八	一〇六、一八〇
日本海上	三一	三一、〇〇〇
中央	四	一九、八〇〇
計	六三	一五六、九八〇

日支停戰と輸出貿易
關稅問題の不透明で 內地への註文は逡巡

【大阪六日發本社特電】日支停戰協定の成立の結果北支の人氣頗に平穩になり邦品の在支ストックが非常な勢で捌けてゐる模樣で商品航路の高雄、天津航(上海經由)並近の上海航、天津向荷荷成績を見るも五月八日上海發長沙丸は僅々四百五十噸程度の積荷に過ぎなかつたが同二十二日上海發の同船は七百十六噸に達し、この邊から停戰見越しの人氣が稍く織込まれ降つて六月二日上海發、長沙丸は實に一千七百五十六噸に激增しその殆んどが綿絲布であつたが併し斯く日支停戰を荷動きの上に反響せしめるものは支那內地間のみに留り日支間に於ては依然捗々しからず五月末大阪發上海航路の六甲丸は四百四噸、三笠丸は二百十四噸六月三日發青島行日光丸は六百噸程度で內容は何れも工業藥品乃至は機械類等、工場用原料のみに限られ綿絲布は殆んど出廻らず要するに日支停戰には好感してゐるが尙日支關稅問題の今後が不透明である點に危惧を感じて內地への註文を見送つてゐるものと見られてゐる

東西南北

北部の一期稻作は中南部ほどの旱魃被害を蒙らず出穗後は高溫、照照雨適の爲め生育成熟共に順調、殊に北州下は昨年ほどではないが確かに平年以上とみられてゐる▲然らば南中部は何うかといふに高雄州下は昨年より一割減の程度らしく臺南州下は生育期が遲いだけに旱害も多く西螺地方の如き約三割減と云はれてゐる▲最近中部の一期米作況を視察し歸北した某移出商、語るところによると中部の一期蓬萊米は出廻り時期早まり來る十五月頃から纏まつて出廻る見込である、作柄は昨年より一般に劣つて居る、旱害殿も甚だしき北斗郡は五割減、員林地方は二割乃至三割減其他二割減、中部全體で局平年作より平均二割の減收で結局平年作と見て宜しい▲昨年は粒もよくふくれたしそして一甲平均百二十粒、最多百五十粒に上つたが本年は多いので百二十九粒、少しいのは七、八十粒で平均百粒になつてゐない而し白無で粒は小さいなりにもよく充實し品質は確かによろしい粒の大きい蓬中粒一號ですらディニ號位に相當し粒が小さいのは大張り旱魃の結果であらう▲序ながら新竹州下の作柄と云へば一時葉いもちが發生したが其後何時か消滅した併し出穗期に雨があつた爲め收穫期早き變種に白穗が出た、新竹州下全體では一昨昨年より二割減を見込まれたが其後多少見直し先づ一割七分減位に止るだらう、中壢地方では昨年甲當り穀七八千斤の實收を得たところで本年は四千五百斤位に落ち海岸地方は昨年四千五百斤位のところが本年は四千斤位、海岸は北部一林方面が大減收の外は昨年より大して惡くはない▲併し一面蓬萊米の作付が前年より二割五分も增加してゐるから甲當り收量の減收を補ひ總局二百萬石の實收は大丈夫であらう、昨年二期米の持越が多いだけにそれを島內消費に充て一期米の大部分を內地移出に振向け得られるから總局移出高は五百萬袋に屆かないにしても昨年一期の四百五十萬袋より多いことは疑ひないと云つてゐた▲これだけの蓬萊米が六七八九の四ケ月に內地へ殺到するのだから內地米に取つては確かに强敵材料に相違ないが、蓬萊米そのものとしては案ずるよりも生むが易く充分消化の見込がついてゐる、唯若の增加で米價が上りにくいことも否めないが、インフレ景氣が最後に米價に及んで來ると見るより外なく此の際餘り米價を見縊つても居れまいが農家が無暗に賣惜むのも考へものだ、面白いのは矢張り下半期でなからうか▲東京の深川米商高橋與四郎君約二十五日間を費し全島の一期米作と蔗地事情の視察を終へ五月端北した、十日離臺するさうだが臺島の蓬萊米視察振と行違ひになるのを殘念がつてゐる。

一期丸糯の生れ値
昨年より六十錢安
蓬萊七月廿日限は薄下鞘

正米市場では六日一期丸糯米の七月二十日限が寄會した、生れ値六圓八十錢で二期丸糯現物の六圓四十五錢に比し三十五錢上鞘を付けた。昨年は六月七日に丸糯の七月二十日限が七圓四十錢で寄會したから本年の生れ値はそれより六十錢安に相當する、併し昨年一期丸糯寄會當時は期米先物が二十一圓九十錢であつたに對し本年は期米が二十四圓五十三錢と二圓六十三錢も上に居るにも拘はらず丸糯が却つて六十錢方下鞘に生れたのは昨年二期丸糯が供給過多今尙內地に相當滯貨があり買氣稀薄に滲留し居る反映と見るべく、斯る現狀が永く續くものとは思はれないのみか一期丸糯の生產高は六萬石、十五萬袋を出ない見込で昨年同期より六七萬袋少いだけに出廻期に至り倒りを出し少くも一期蓬萊と同鞘になるものと期待されてゐる因に一期蓬萊の七月二十日限は六日朝場外で七圓二十錢どころ手合出來し場の立會では七圓二十三錢と中限より三錢下鞘に生れ七圓二十四錢と手堅く打止めた、當限受渡に中部米が間に合ふ關係上賣方は標準米より二十錢格下げの南部米を渡すよりも十錢格上げの中部米を渡さうとして居り中北部米の出廻が早くて上鞘化するものではないかと觀測する向もあり蓬萊米の商戰は玆十日もたてば愈々佳境に入るだらうと云はれてゐる

旱魃の反面——
製鹽業は大有卦
所によつては四倍强の大增産に
專賣局もホクホク

本年の大旱魃に當つては雨乞ひまでして悲鳴をあげた一般農家があるかと思へば又一方には未曾有の大日照のために素晴らしい有卦に入つた連中もある、一例は專賣局の製鹽業だ、その成績を見るに(四、五兩月の合計單位瓩)

	實績	豫定	同上割合
鹿港	五、一三〇、二九六	一、一八八、七〇〇	四三
布袋	三六、九九〇、〇三〇	一三、〇三六、〇〇〇	二八
北門	一八、三〇八、四二五	六、三五七、八〇〇	二九
臺南	一三、二三六、六八〇	六、〇五六、九〇〇	二二
烏樹林	五、二一〇、〇〇〇	二、二六六、三〇〇	二三

右によれば專賣局各支局、出張所管內に於ける四、五兩月分の製鹽實績は夫々豫定に對し二十數割、殊に鹿港出張所の如きは四十三割といふ驚くべき實績をあげてゐる而して兩月に於ける全島總生產高は六千七百七十三萬餘瓩で八年度豫定總額一億二千二百八十五萬瓩に對し實に五五%即ち一年分の半以上を二ヶ月で生產した譯である その原因は昨年來專賣局が鹽の品質改善を指導してゐたのに對し本年は未曾有の旱魃が災いたので製鹽操作改善の效果は拍車をかけて出現し茲に右の如き大增產を來したといふ譯である、此の勢が今後も繼續すれば本年度生產豫定額を遙に超過することは勿論であり又大藏省專賣局への本年度納入協定額たる八千萬瓩を差引き來年度への必要にして充分なるストックを殘し得るものと豫想されてゐる(一年分餘のストックは必要であるといふ)又ストックが過大となれば朝鮮等へも移出する計畫も考へられてゐる模樣だ、次に內地に於ける大藏省專賣局關係ではどうかといふに從來輸入を仰いでゐたソマリーランド、エヂプト等の外國工業原料鹽が爲替や運賃等の採算が不引合のため輸入殆んど杜絕し工業原料鹽の品不足を告げてゐる由で、大藏省は之が緩和のため臺灣係官を朝鮮に派遣し約一億斤の輸入契約を締結したと傳へられてゐる

家鴨カーキー・キャンベルの種禽

副業紹介
臺灣に最適な「あひる」キャンベル種 (一)

臺南州農會種畜場　西村健吾氏述

△多産王カーキー・キャンベル

カーキー・キャンベル種は英國產の改新種でありまして一八九〇年頃から一九〇〇年頃まで英國グルースターシャー・ダースレー郊外ユリーの村で女流養鶏家キャンベル夫人が、アンシ・エンド・ホワイトインヂアンランナー種を基本としてルアーン種の血を交配し更に野鴨を交配して其の强健性をとり入れて肉卵本位に改良作出されたもので一九〇一年には同地の家禽協會から一固定品種として公認されるに至つたものであります

△

羽色は頭、頸、背の後部及肩は光澤ある褐色である外はカーキー色であり、雌は全體がカーキー色を帶び而して各羽毛には美しいバフ色の覆輪があります

一九二〇——二一年のベントレーに於ける全國產卵檢定會に初めてカーキー・キャンベル種は二羽出品され其の一羽は頭と嘴を通して拔群の成績で第一位を占めたのであります。其の翌年からは出品數も多くなり、ハーパーアダムス農科大學に於て一九二六——二七年の第一ケ年間產卵能力檢定試驗の結果三五五個、三三六個、三〇八個、二四四個の記錄を得更に一九二七——二八年の第二回檢定試驗には最く切れ三三八個、その卵量一個平均七〇瓦あつて世界最高記錄を悠々として把持して世界の家禽界に一大センセーションを捲き起したのであります

△

カーキー・キャンベルの內地への輸入は昭和四年十一月でありまして農林省畜產試驗場の吉田技師が英國留學歸途の際携へてかへられたのを嚆矢として其の後東京府種畜場が第一回の輸入をしたのであります

[illegible]

最低一四五個平均卵重六八瓦と云ふ成績を得まして更に昭和五年の春期に孵化したものから三一羽の優良種を得て之れが產卵調査を行つた結果次の樣な記錄を得たのであります、即ち昭和五——六年に亙る一ケ年間に供試數三一羽に於て、最高三三五個、最低一五六個、平均產卵數二八一、八一個、卵重平均六四、〇八瓦であつて而も最く切れ三二羽の中一五羽が悉つて三百四十四以上の記錄を作つたのであります

△

最近內地には各地の國立種畜場を初め [illegible]

過燐酸同業者會

【大阪六日發本社特電】過燐酸同業者會は三月符合の契約に基き供給したが生絲、繭が强調を示し [illegible]

南部產 蓬萊移出
累計十四萬五千袋

南部の一期蓬萊米は品質良好なる爲め一時價を回復し內地より直接注文殺到し產地より出廻るだけは移出される有樣で其後需給の在庫は格別增加してゐない、五日高雄出帆の辰馬汽船樂天丸は橫濱、名古屋行南部蓬萊米三萬四千五百袋を積取つたが內杉原扱一萬九千八百袋、三井扱三千五百袋、加藤扱一千二百袋である、五日現在の一期米移出累計は蓬萊米十四萬五千三百十七袋に達した、尙十日出帆の天長丸の代船には五萬袋內外を積出すことになつてゐる

青物卸相場表 (六日)
臺北市中央卸賣市場

品名			
刈菜	一五・〇〇	一〇・〇〇	一三・〇〇
甘藷(赤)	五・〇〇	三・五〇	四・五〇
同(白)	三・〇〇	二・〇〇	一・五〇
蓮根	三〇・〇〇	二〇・〇〇	一〇・〇〇
馬鈴薯	八・五〇	—	—
里芋	六・七〇	四・〇〇	五・〇〇
水芋	一〇・〇〇	一〇・〇〇	一五・〇〇
山芋	一三・〇〇	一〇・〇〇	一〇・〇〇
玉葱	一五・〇〇	一七・五〇	一三・〇〇
太葱	六・〇〇	—	—
葱	四・五〇	三・五〇	四・〇〇
韮	一・五〇	—	—
韮花	三〇・〇〇	二六・〇〇	一六・〇〇
蓮	四・〇〇	二・五〇	二・七〇
路	六・〇〇	五・〇〇	五・五〇
ウド	一四・〇〇	一〇・〇〇	一三・〇〇
ワサビ	七〇・〇〇	五〇・五〇	六〇・〇〇
摘菜	六・〇〇	—	—
モヤシ	四・〇〇	—	—
胡瓜	三・四〇	一・五〇	二・五〇
花胡瓜	三・〇〇	一・〇〇	二・〇〇
越瓜	一・五〇	一・二〇	二・〇〇
內地南瓜	八・〇〇	六・〇〇	七・〇〇
西瓜(外國)	五・五〇	三・五〇	四・五〇
冬瓜	二・五〇	一・五〇	二・〇〇
扁蒲	一・〇〇	—	—
絲瓜	四・〇〇	三・〇〇	三・五〇
苦瓜	五・〇〇	三・〇〇	四・〇〇
長茄子	三・〇〇	二・〇〇	二・五〇
圓茄子	三・〇〇	一・七〇	二・五〇
小茄子	四・五〇	二・〇〇	二・五〇
番椒	一〇・〇〇	四・〇〇	七・〇〇
番茄	一三・〇〇	八・〇〇	一〇・〇〇
菜豆(長)	四・〇〇	二・五〇	三・〇〇
同(丸)	五・五〇	三・四〇	四・〇〇
豌豆	五・〇〇	三・五〇	四・〇〇
桂竹筍	七・〇〇	四・五〇	五・五〇
綠竹筍	一七・〇〇	一三・〇〇	一五・〇〇
麻竹筍	一七・〇〇	一三・〇〇	一五・〇〇
煮荷	八・〇〇	五・〇〇	七・〇〇
冬筍	八・〇〇	—	—
萵苣	六・〇〇	四・〇〇	五・〇〇
甘藍	五・〇〇	三・〇〇	四・〇〇
白菜	五・〇〇	二・〇〇	二・五〇
芥菜	三・五〇	二・〇〇	二・五〇
[illegible]	[illegible]	[illegible]	[illegible]

魚類卸相場 (六日)
臺北市中央卸賣

魚名	最高	最低	平均
マダヒ	八〇・〇	五〇・〇	六〇・〇
レンコダヒ	四一・〇	二〇・〇	三〇・〇
生スタ	[illegible]	[illegible]	[illegible]
マグロ	三〇・〇	[illegible]	[illegible]
カヂキ	[illegible]	[illegible]	[illegible]
大フカ	[illegible]	[illegible]	[illegible]
イカ	[illegible]	[illegible]	[illegible]
[illegible]	[illegible]	[illegible]	[illegible]

▲總高計 一一、二〇五圓八八錢

梨(三吉田) 李果(國光) 李 [illegible]

商況 (六日)

米況

臺米現物相場
(北部商業取引 車乘渡百斤) 前日對比

		前日對比
南部一期在來米	六、二三	二安
南部二期在來米	六、二〇	同
北部二期蓬萊米	六、九三	四安
中部二期蓬萊米	七、一一	三安
南部一期蓬萊米	七、三三	六安
北部一期丸糯米	六、三九	一高
中部二期丸糯米	六、五〇	同
南部二期長糯米	六、二〇	同

基隆在庫米 (六日朝現在)

二期蓬萊米	五八〇袋
一、二期蓬萊白米	三、二九四
二期丸糯米	六、九〇九
一、二期丸糯白米	五二
一、二期在來白米	一七
合計	一〇、八五四袋

高雄在庫米 (六日朝現在)
到着米六車(六〇噸)

一期蓬萊米	三、三四八袋
一期丸糯米	二、三二一
二期長糯米	九三
二期在來米	[illegible]
合計	[illegible]

正米市況 (後場)
▲一期蓬萊米 當限 七、三六 一車　中限 七、二五 一車　先限 七、二一

大阪期米
▲後場 一節〜六節 當限・中限・先限 [illegible]

東京期米
▲後場 [illegible]

神戸期米
▲後場 [illegible]

臺中米價 (六日)
蓬萊米新一期七、六〇錢二期七、一〇錢丸糯六、五〇錢在來米九、七〇錢(籾袋)出來高不申(臺中電話)

アワビ	一六〇・〇	一四〇・〇
蓬萊丸	六〇・〇	五〇・〇
白マナ	六〇・〇	五〇・〇
白マナ	[illegible]	[illegible]
大皿子	七・五〇	六・〇〇
小タヒ	八・二〇	[illegible]
立芝	二・二〇	[illegible]
赤メ	一・二〇	[illegible]
フカ	一・二〇	[illegible]
什ロ	一・八〇	[illegible]
グチ	三・五〇	[illegible]
モ	[illegible]	[illegible]

▲總高計二、六四〇圓六八錢

株式

大阪短期
(寄付・引)
鐘紡 二四〇、四〇 / 二四〇、三〇
東新 一〇一、一〇 / 一〇〇、八〇
大株 [illegible]

大阪長期
▲後場 [illegible]

東京短期
[illegible]

堂島前場先限主なる手筋
賣方 北鮮筋乘替(上栴)岡山筋(太田)地場(新井)場邊筋(田中)
買方 朝鮮筋乘替(潮先、文筋)中(岡米)東京筋乘替(北川)東京筋乘替(高非滿、原潮)正米筋(岡崎)地場小口(岡米)金)正米筋買外し(稲辰)

堂島米況前場
【大阪六日發電通】手掛薄に人氣引立たず先は朝鮮筋や正米筋が氣配勢物絕えず場邊筋、地場マバラり株式安に買氣添はず五十三錢と買ひ廿四圓五十八錢と五錢安に寄下向きアト小口の乘替買に下邊り五十六錢と戻し薄商內に活氣なく株式の鈍狀に連れ當、中不勢、先は五十三錢と頭重く散會

堂島米況後場
【大阪六日發電通】株式安に人氣減入り期近勢らぬが先は朝鮮筋正米筋買り地場邊々賣に二十四圓五十錢と三錢安に寄りその後先の邊四十錢と反動と見る五十錢と上下文へて大引商內に五十一、三錢

各地期米跡氣配
大阪五一、三錢　東京七五、七錢
神戸五四、六錢
本日の出來高 七〇、五〇〇石

寄	二三、三四	二四、〇〇	二四、五二
止	二三、三一	二四、〇七	二四、五四
高	二三、三五	二四、一〇	二四、五四
安	二三、三一	二三、九九	二四、五一

各地正米
大阪、神戸保合、東京十錢安

絲況

大阪綿絲
▲前場 [illegible]

紐育爲替
米日爲替 二五弗 / 英米クロス 四弗〇一仙

大阪棉花
[illegible]

大阪人絹
[illegible]

橫濱生絲
[illegible]

砂糖

大阪現物
三温(ORB) 一七、四六八 / 分蜜(M3) 一八、四一五八 / 精製 [illegible]

大阪淸算
[illegible]

玖瓜哇
馬 一弗四五仙

爲替

神戸對外爲替
到米期近 [illegible]

公債

東京國債前場
甲號五分利 一〇〇、二五
第三五分利 九九、五〇
第一四分利 九〇、一五

東京銀行實株
日銀 五九〇、〇
正金 一八五、九
臺銀 九四、五
勸銀 八〇、四
鮮銀 六九、二

紐育株式
スチール株 五三弗八分三
アナコンダ株 一七弗八分五

東京長期
▲後場
日產 八八、四〇 / 八九、九〇
日石 六一、六〇 / 六一、六〇
[illegible]

穀・肥

シカゴ小麥
七月限 七三仙四分二 / 七三仙四分一
九月限 七五仙四分一 / 七五仙四分三
十二月限 [illegible]

神戸豆粕
▲前場 [illegible]

大連特産
▲前場 [illegible]

神戸市中相場
大豆現物六、六〇 同先物五、八〇　豆粕現物一、九〇 同先物四、〇二　硫安內國物三、六〇 同外國物九、〇〇 過燐酸15%一、〇〇 同19%物一、一〇 硝石現物一三〇、〇〇　小麥內地物六、九〇 同米國物五、二〇 麥粉(百合)三、六〇 鼓舞印物二、六〇 同上海物二、六〇

銀塊
紐育現物 三四仙七五
同 先物 三八仙三〇

株式仲買業 岡崎文雄商店 臺北市表町一丁目 電話六四六番 株式週報附呈

颱風圏内 (18)

畑耕一作 山田喜作畫

濕きもの(二)

「僕も夫人さんと同じに『黄冠島』贔屓なんです。それでみんなと議論が出て、面白かつたです。」

野育ちな乙彦も、辰也に對しては心置きなく、よく喋るのが常だつた。

「さうかね」——辰也は、あらぬ方へちよつと顔をそむけたが

「だが、なんといつても『黄冠島』で彼は、社會に挑戰を流してゐる兇賊だ。罵り呼ばはりされるべき人間ぢやない。世間は彼の流縣の日が一日も早く來るやうに、と祈つてゐる。あんな存在は、如何なる理由のもとにも許されない。」

「それはさうです。——ですが、罪に彼を罪人だと一言で罵る譯にもゆかないやうです。彼のもつ思想……」

「强盗に思想なんてあるもんか。强盗は强盗だ。それ以外のなに者でもない。叛賊だとか俠賊だとかいふ世界がある。だが、それは要するにくだらない感傷主義からのものだ。罪惡はどう理窟をつけても罪惡なのだ。はははは。」

「兄さんは一概にさういはれるけれど、僕はシルレルの『群盗』を讀んだことがあります。あの戲曲の主人公のカールを考へたいのです。カールは敢然とある立派な青年です。彼は强盗の首領として罪惡に罪惡を重ねました。が、彼は……」

「——あの戲曲なら、僕もむかし讀んだことがあるよ。つまりカールは因襲に反抗して自由を求める人間だつていふんだらう?」

「さうです。カールは掠奪を旅とする尋常の賊ではありません。彼を惹しめ彼を陥れた社會へ挑戰したのです。それも個人的な復讐心からではないのです。正義感のために、卑劣と邪智と傲慢にみちた社會を破壞しやうとするんです。彼は兇賊を率ゐて掠奪を擅つてはゐるますが、彼をもち、熱情に燃え良心を失はないでゐます。——カールは、當時の理想の青年の模範の的でした。」

「詩人はさうした義俠の血にみなぎつた盗賊を作ることができる。だが、現實の社會は、なかなかそんな戲曲的な盗賊を作ることはできない。『黄冠島』がシルレルの盗賊の理想といふやうな立派なものをもつてゐる理由は考へられない。彼等は罪惡によつて生きてゐる社會の寄生物だよ。はははは。」

「……さうでせうか。」

乙彦はまだ辯護したいやうな顔をした。

「さうだとも! 罪惡はいくら飾り立てやうとしても、要するに罪惡だよ。」——ブッツリ辰也は、突ひ刎ねたが、獨語するやうに「シルレルの『群盗』——あれは、僕も學生時代に愛讀したことがある——いい言葉が澤山あつたね——『高慢のあるところに永遠の勝利がある』そして勝利のあるところに絶えざる失望がある』——このカールの言葉は、今でもハッキリ記憶してゐる——」

「ああ、さうでした。そんな言葉がありましたね。カールといふ男の性格は、ほんたうに悲劇的です。結局どうにもならない。自分を救ふことができない……」

「……むむ、さうだ……」

辰也は輕く唇を嚙んだ。——が、ふと乙彦と視線が會ふと、また形もなげに微笑した。うなづいた。

ラヂオ欄

今日の番組

臺北(AK)周波 [illegible]　臺南(BK)周波 [illegible]

午前の部

【六・〇〇】朝の挨拶、ラヂオ體操 今日のお天氣のお知らせ…臺北測候所發表
【八・〇〇】全國氣象通報(東京)
【九・三〇】家庭百科問答 ◇野菜のクロール・カルキ消毒 ◇改良便所がとても臭い ◇どもりの矯正について
【一〇・一〇】家庭料理獻立…錦修女學校 黑田小梅發表

午後の部

【〇・一〇】放送局調製ニュース
【〇・二〇】晝間娛樂時間(レコード)[illegible]
【一一・五九】正午の時報、氣象通報(臺北のみ)臺北測候所發表
【一・〇〇】日用品小賣値段(臺北市西門市場發表、臺南市内市場發表)[illegible]

竹本綾太夫、三味線豐澤新左衞門
【〇・二〇】晝間娛樂時間(レコード演奏)(臺南のみ)◇管絃樂 一、圓舞曲 プラーテル・レーベン(トランスラトイル作曲)二、圓舞曲「ヴァルデス・ルースト」(シュレジンガー作曲)…サロン管絃樂團 三、春の歌(行進曲)四、ドイツ騎兵隊行進曲…マレク・ウエバー管絃樂團 五、パヴァーヌ舞曲(ドリーブ作曲)六、パスピエー舞曲(ドリーブ作曲)ロンドン交響管絃樂團 七、博覧會の行進曲(スーザ作曲)八、博覧會の歌(カッセル作曲)カッセル管絃樂團
【一・〇】氣象通報(臺南のみ)臺南測候所發表

夜間の部

【六・〇〇】子供の時間(臺北)童話「獅子頭」…山口亮一 (臺南)一、キャラメルさん…岩谷潔 二、赤い卵…山田健吉
【六・三〇】座談會(臺北)新興美術を語る座談會…鈴木保徳、清水登之、鈴木亞夫
【七・〇〇】英語講座(臺北)初等科、第十一課…[illegible]
【七・三〇】[illegible]
【七・五〇】[illegible]
【八・三〇】大衆物語(臺北)旅の次郎吉…青柳菫太郎 [illegible]
[illegible]

獨立展を中心に 新興美術座談會

來臺中の三畫伯が

午後六時三十分(臺北)

鈴木保徳
清水登之
鈴木亞夫

今我國の畫壇にあつて最も活氣のある活動をして洋畫壇の一方に新興の意氣をもつて猛然と王國をなしてゐる獨立美術展覽會の會員三氏が來臺を機として臺北に於て新興の美術に就いて語らんとするもので、酷暑の夕べ、涼風を喫しつつ聞くにふさはしい近頃珍らしい座談會である

ヴアルデス・ルースト　サロン管絃樂團

最初のはトランスラトイルの作曲になる傑作なもの、次のはシュレジンガーの作曲で、活氣に滿ちた中に滑稽味のある四季曲

三、春の歌(行進曲)
四、ドイツ騎兵隊行進曲　マレク・ウエバー管絃樂團

最初のはエールブートの作曲、木管の獨奏部分のある軟曲に滿ちたもの、次のはユレークの作曲、頗る壯麗なテムポのはつきりした獨逸式の行進曲である

五、パヴアーヌ舞曲
六、パスピエー舞曲　ロンドン交響管絃樂團

ドリーブの作曲になる歌劇「偽ける者の王」の中の曲で、共に佛蘭西式の舞曲、コリングウッドの指揮になるもの

七、博覧會の行進曲
八、博覧會の歌　ガッセル管絃樂團

行進曲の方は米國の行進曲王と云はれたスーザの手なれた行進曲、次のはカソセルの作曲した陽氣なものである

大衆物語

旅の次郎吉

【午後八時三十一分】(臺北)

青柳菫太郎
伴奏指揮 日高潔

叛賊と云はれた鼠小僧次郎吉、人の財をかすめて行く彼も矢張人の子、親を思ふ心に變りはなかつた他人の子に對する親の無情や、子の親に對する不幸を聞いても見てもそのままではゐられなかつた。それらの人を救はんとする氣持は人一倍であつた。次郎吉は戀に落ちた、そして捕手にかこまれた。彼は此の中でその愛する者と其の父親とに何をしたか——

畫間娛樂

—臺北放送局— 【午後零時二十分】

▼義太夫 【伊勢音頭戀寢刃油屋の段】
淨瑠璃 竹本綾太夫
三味線 豐澤新左衞門

寛政八年五月四日宇治勝浪家の醫者孫福貢が古市の油屋で抱帶のため遊女お紺をはじめ四、五人を斬つて己れは自殺した那件を脚色したものである

—臺南放送局— 【午後零時二十分】

▲管絃樂
一、円舞曲 プラーテル・レーベン
二、円舞曲

子供の時間

午後六時より(臺北)

▲童話「獅子頭」 山口亮一

此のお話はロシアのお話です。寒いロシアではストーブやペチカが最も大切な家具の一つです。或る家に立派なストーブがあつて、そのストーブには立派な大きな獅子の頭の飾りがついてゐたので、家中の人が「獅子頭」と呼んで大事にしてゐました。所がそのお家がだんだん窮乏になつて、その獅子頭を人手に渡さなければならない様になつたのです。その家の人はみんな家族の者に別れる様にそれを悲しみました。いよいよ持去られる時にその家の一人の少年がどうしてもその獅子頭のストーブと別れるのが悲しくて、其ストーブの中にもぐり込んでしまつたのです。人夫達はそんな事は少しも知らずに車をかけて持つて行きました、さあそれからが面白いのです

—臺南放送局— 午後六時より

▲童話
一、キャラメルさん 岩谷潔
二、赤い卵 山田健吉

岩谷さんも、山田さんも二人とも臺南師範學校の生徒さんです、岩谷さんは普通科の五年、山田さんは演習科の一年です

家庭料理獻立

【午前十時十分】(臺北) 錦修女學校 黑田小梅發表

▲豚肉南蠻串ざし 豚肉百八十瓦、南蠻一丁、味淋醬油、油
▲玉葱の胡麻醋和へ 玉葱中三個、白胡麻、醤油、砂糖、酢、味の素各少量

家庭百科問答

【午前九時三十分】(臺北)

▲野菜のクロール・カルキ消毒
▲改良便所がとても臭い
▲どもりの矯正について

溺死者の手當

水を吐かせて體温を出させる

夏は水に親しみ、從つて溺れる場合が多くなりますから簡單な救助法を述べませう。溺死者がまだ硬直してゐないなら速かに溺れた人の服を脫がせ、膝の上に溺死者の腹位にて胃を當て、前額に手を當て、下向に壓して[illegible]に臓され水を吐き出します。[illegible]つたら仰臥させて、鼻や咽喉内を刺戟し反應が無ければ人工呼吸を行ひ、同時に乾いた布又はフランネルで身體各部を摩擦し、體溫を出す事に努め、體溫が上つたら溫かい床に入れて湯たんぽを入れ、物を飲めるやうになつたら酒類を與へます

萬なかだち

求職一件一回 壹圓貳拾錢　其他一回 壹圓七拾錢　名倍 [illegible]

電話及家賃引當 低利金融 大和町臺北商事會社電一〇一八番
電三六一二三 至急讓り又は貸も可 渡邊商店
玉突 場所最良收益五十圓以上 七番街下宿兼營可 榮町天地堂三六二六 [illegible]
技師及助手入用(但し内地人に限る) 高雄市鹽埕町 石橋[illegible]
店員 二名採用 内地人廿歲前後 身體强壯な者 [illegible]
貸住宅 [illegible] 電話三七九八 [illegible]

不老强壯

支那民族の何故旺盛な精力を持續するか

强健な胃腸、頑健な抵抗力を作る食餌

大衆醫學　面白い——胃腸と精力の關係

初夏の候、疲勞倦怠し易く兎角、精力の減殺を感ずる人が非常に多いものですが、之は冬の間、緊張と蓄ふ言に體内の精力エネルギーが極度に使ひ果らされ、その上此の季節は新陳代謝が旺盛なので普通以上にエネルギーが要求されるからであります。處がこの旺盛な時節にこの精力——エネルギーの補足が行はれないため衰弱精力が衰へて行くのであります。

×

この精力——エネルギーはどうして補給されるか? 第一に胃腸がその原動力です、食物は完全に消化吸收しこれを榮養と化し身體諸機能を培養して始めてその補給をなし得るのです、如何に滋養食をとらうと胃腸が怠けて居れば一向血にも肉にもならぬのは當り前でせう。殊に食過ぎ飲過ぎから下痢便秘などの急性胃腸カタルを起し易く、それが慢性胃腸病に移りますと取返しがつかなくなり益々精力が減退するのです。オセロを服用すると大蒜特有の硫化アリールその他が弱へた胃腸細胞を賦活し、その上ヴイタミン、燐素などの夥しい榮養素を給與して消化機能强化、人體諸臟器を活潑にして内分泌を促進しますから、體内に元氣漲り、抵病力が充分養成されるので、梅雨期炎暑期に備へる强壯には無臭大蒜オセロは缺くべからざる逸品と思はれます。

一口　に精力が强いと云ふと嘆、性的に意味するやう曲解する向きが多い。是は單に火と云ふ言葉を火事と早合點して恐れると同じで一日として缺くことの出來ぬ火氣の有難さを火事といふ一現象で認識し去る愚さと全く同じでありませう。

勿論、本能の發露もエネルギーに出發するが、食慾も思考作用も、勤勞もいろいろの人間活動の要素は精力が其の根源動因となるので、健康といひ不健康といふも要するにエネルギーの多少に依つてきまることであります。

年齢　の老若と健康の程度が必ずしも同一でないのも此の理由に基くのです。年からすれば、[illegible]に瀕すべき年輩であり乍ら、精力漲ちて居る、油切つた活動振りの壯健な老人があるかと思へば、壯者盛りの若者で既に生理的老衰を來し、根氣も氣力もなく[illegible]少くありません。

研究　[illegible]

エネ　ルギッシュな[illegible]

[illegible]エヂプト、土耳古、エチオピヤ等にんにく食の旺な國の人々が例外なく

頑健　な胃腸に恵まれて抗菌力に强く、不老强壯長命者が多いのは、にんにく球根中に硫素、燐酸鹽類、アルカイロド、ビタミン各種、鐵分等の貴重成分が多量に含有されてゐるといふ科學的證明と一致する明白な事實であります。

にんにくを喰へば、弱つた胃腸細胞が賦活され含有滋養素の補給[illegible]る丸劑が創製されたのです。

オセロは臭氣を合理的に處理して大蒜藥用の大衆化を實現したる點に於て藥界稀に見る無臭にんにくで、服用の容易、溶解吸收が迅速で整腸作用は綜合ホルモン促進し併せて治病的偉效を期し、各專門家は今更乍ら無臭にんにくオセロの實際的效果を認めらるゝに至つたのであります。

と共に榮養吸收力を佳良にし、抵病力を増大する事は、既に醫學上經驗上確認されつゝも、在來人々から嫌はれてゐたのは、あの惡臭をつく忌まはしい氣の爲でありました。然るに我國學界唯一の權威たるオセロ藥化學研究所で積年苦心の結果、臭氣を巧妙に抑壓して有効分を强めた無臭大蒜の製法を發明、[illegible]を主劑とし配するに日本人に適する健胃藥を以てオセロな

食慾の昂進

强胃、整腸の綜合作用

にんにく主劑であり乍ら服用時又口舌に臭味を感ぜず、嚥下後も口氣、體汁に全然臭氣を發せず、主大蒜の有効分を强めたのがオセロの特徴であり[illegible]

[illegible]

試用藥　文獻進呈

[illegible]

醫專の醫大昇格 愈よ本格的に再燃す
臺北醫院や赤十字病院の 缺陷も補ふために

臺北醫專の醫大昇格が復燃燃して來た、今度こそ本格式であるといふが、その昇格の必然性は今の醫專では醫學としての設備さへ事を缺き勝ちであり、教授などを得る上にも色々な障礙があり、之では日進月歩の交通の醫學界に順應して行けないといふにあるらしい又臺灣に醫科大學の設置が必要である事は臺北帝大が綜合大學であるといふ形式論や又單に大學が欲しいといふやうな見榮からでなく島民が

安住の 地としてこの島で安心して生を託し得る樣にしたいと言ふにある、尚臺北醫院や赤十字病院は本島では最高の醫療機關として誇られてゐるが、その病院に入院した人々によつて今迄幾度となく設備上の缺陷が暴露されて來た、病人は手術後には程度の大小に拘らず誰でも安靜を切望するものである、この安靜は病人には絶對必要だといつてよい、ところがこの病院にはこの病人を收容する病室がなく一樣に

大部屋 に押し込められて雜居させられる、今手術を終り生死の境を彷徨してゐる重病人と明日は退院だとて親類知己集まつて談笑してゐるものとが枕を並べてゐる有樣である、更に悲慘なのはもう臨終近い病人が大部屋の中に雜居してゐる事だ、醫者の注意によつても一時間だ二時間だと死の斷末魔を目のあたりに見てゐる遺族には云ひ交したい遺言もあらうし、又思ふ存分泣きたい事もあらう、それを隣に多數の他人がゐるので我慢してゐるいぢらしさ全く生きながらの

地獄と いつてよい、病院は今生名醫の宿所であり安住の床である、しかも絶對病斯の床でもある、その醫斯の病院がこんな不完全ときいては同情の涙をそそがずにゐられやうか、不幸病院で他界した遺族の人々は異口同音にこの缺陷を訴へてゐる、先頃物故した河東碧梧桐氏も臺北にもつと完全な病院があつたら或は助かつたかも知れぬと言はれてゐる、同氏は

胃癌を 病んだので大阪で立派に切開手術をうけて昨年十月頃歸臺した、その當時は元氣も恢復して執務するに差支へなかつた、越えて十二月になつて經過を來して來た、某教授の診斷では脈腫に腐が及んでゐるらしいが殘念な事にはこれを見極める器械がない、恐の多忙な時期に病を押して二十七日再び大阪に治療に出かけねばならなかつたが、その經果藥石效なく不歸の客になつてしまつたのだ、現在の

進歩し た診療ではX線によつて大抵の病氣は見當がつくそこでX線管球は各大學で競つてこれを購入する、九大の如き三つに分れてゐる、外科の一分科にさへ十七本を備へてあるのに臺北にはたつた一本しかない、而も外見同じやうな管球では光線の強弱によつて機能が悉く違つてゐる、であるから臺北のものはお話にならぬ貧弱さである、又手術室にしてもただ一室しかない、有菌手術と無菌手術は

絶對に 同室では行はれないのでよくある腸チフスによる腹膜の如き見殺しにしてゐる醫局がないので最近死亡した二十歳の某夫人は夫が駆けつけた時には既にこと切れてしまひ問題を起してゐる事實もある、こんな不完全な有樣では果して安心して母國を遠くはなれた島民が滿足してゐられやう道理がない、そこで島民はこ大缺の陷を補ひ自ら強くこの島に生きるために醫科大學の設立を

渴望し て止まない譯である、當局に於てもかねてからこの缺陷に氣づき醫專昇格について計畫してゐるらしいが、一時八百萬圓と云はれた新營費も昇格によれば臨時費百二十萬圓程度で實現可能の見込めもつき、經常費の如きも現在臺北醫院三十六萬圓、醫專二十七萬圓、中研衛生部の一部五萬圓を一丸として之に二十萬圓程度を増加すれば醫科大學として

遜色な い程度に內容充實が出來ることも判つたので、島民の翹望する大學實現は本年こそその緒につくのではないかと期待さるるに至つた

ソ聯邦、伊國に 軍艦を註文
大型潛水艦一隻は 太平洋進出のため

【ロンドン五日發電通】デリーテレグラフ海軍記者バイウオタ―氏の所報に據れば、ソヴエツト聯邦政府はイタリーに對し七千噸級巡洋艦四隻及び三千八百噸級大潛水艦一隻の註文を發した由で、就中注目すべきは右潛水艦は太平洋における特殊目的の使用に適するため設計せられ、噸數において世界最大のものであり、フランスの代表的潛水艦シユルクール號(二八八〇噸)より大なること約千噸、その性能においても最新優秀の武器を備へ長距離の航續力を有し居り、赤色革命以來ロシアの建造計畫として空前である

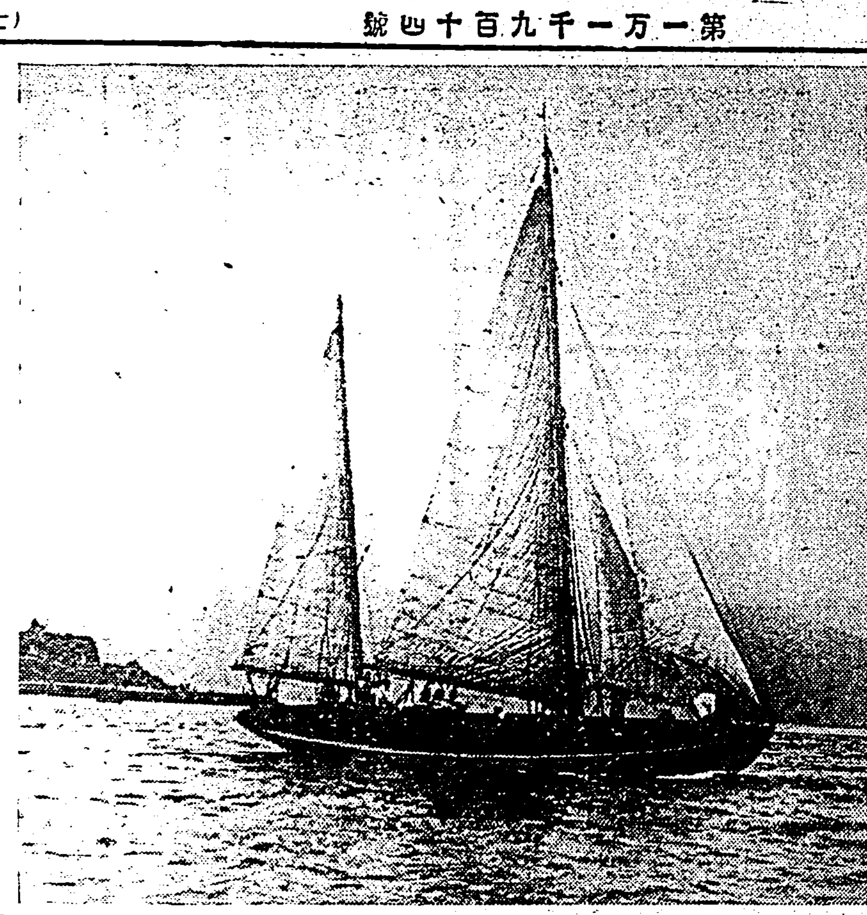

基隆入港のヨツト 香港より基隆に入港せる英海軍ヨツト「タイモ・シアン」號(二〇噸八七)總帆風を孕んで帆走するところ、要帆は後より時に張ひらけたもの

マターン機 オムスク著
ポ、ケ兩氏機より 三時間十九分短縮

【オムスク六日發聯合】マターン氏の世界早廻り機はモスクワ時間六日午後一時三十五分オムスクに到着した、ニューヨーク出發以來七十三時間十五分でポスト、ゲッテイ兩氏のノヴオシビルスク到着までの經過時間七十六時間三十四分を破る事實に三時間十九分である

マターン機 オムスクへ

【モスクワ六日發電通】ポ、ゲ兩氏の世界早廻り記錄を破らんとするマターン氏の「世紀の進歩號」は六日午前一時二十分モスクワ中央飛行場を出發次の着陸地オムスクに向け進路を東南にとり飛行中午前四時二十五分モスクワを去る四百二十五マイルのガザン市の上空を時速四百十一マイルで通過するのが見えた、オムスクまではあと一千マイル餘であるからこの分だと今後三、八時間中にはオムスクに到着すべくその時間は午前十一時か正午頃の豫定である

エヴエレスト 登攀は失敗

【ダージリング五日發電通】世界の屋根エヴエレスト山頂を極めんとするウエーヂヤー氏等の登山隊は五日第二次登攀を決行したが猛烈な暴風の爲め遂に失敗した

關門地方に 強風
關釜連絡船は 缺航

【門司六日發電通】關門地方は六日朝來十九メートルの強風吹き荒び各船舶は大體缺航した關今朝十時半發の關釜連絡船は遂に缺航となつた

九州の海底線 怪外人が調査
遞信省で探知し 遞信官署に密令

【熊本六日發電通】近來怪外人がわが各地の軍事施設を探査撮影しつつある形跡、上海方面に根據を有する一團が九州各地に散在する外人と連絡し最近完成せる內地直通電話その他上海長崎、佐世保大連等の主要海底線の配置狀態と日本側陸揚地を調査してゐるのを遞信省にて探知し關門九州各都市の遞信官署に對し海底線は絶對秘密を守れとの密令を發し憲兵隊とも連絡してこれ等怪外人の足取につき追及中

故金谷大將の 葬儀は九日
青山齋場で

【東京六日發電通】金谷大將の葬儀は南大將が葬儀委員長となり九日午後一時より青山齋場において執行さるることになつた

故金谷大將に 追陞の御沙汰

【東京六日發電通】畏き邊りでは本日逝去せる金谷大將に對し左の如く追陞の御沙汰あつた

正三位勳一等功四級 陸軍大將 金谷範三

叙從二位

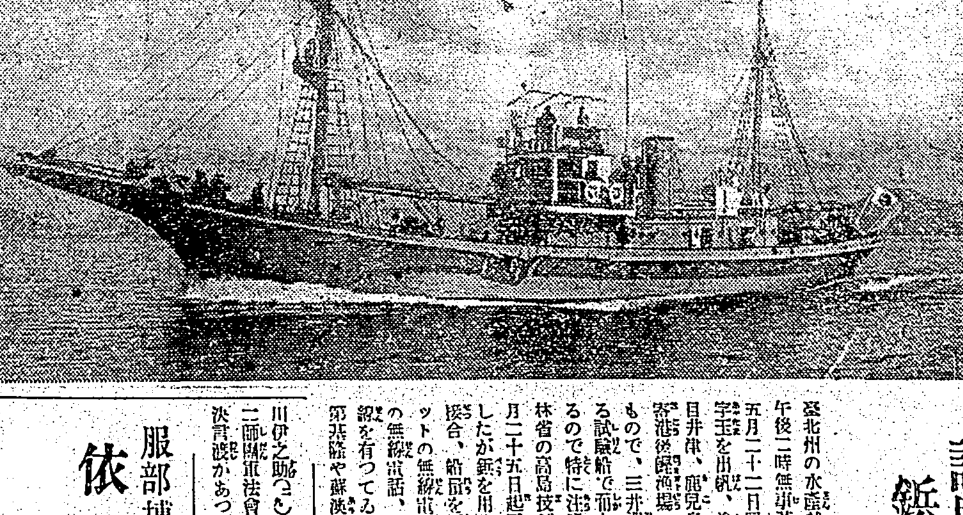

及川伊之助に 判決言渡す
懲役三ケ月

【仙臺六日發電通】アナウンサー强盜として全國に聞き噂を與へた元ゼー・オー・エッチ・ケーアナウンサー仙臺輜重第二大隊見習士官及川伊之助(二七)の窃盜橫領事件は第二師團軍法會議で懲役三ケ月の判決言渡しがあつた

『女給』の著作權 愈よ競賣に
『あくまで抗爭する』と 廣津和郎氏は語る

【東京六日發本社特電】廣津和郎氏の名作「女給」の著作權が所得稅滯納の廉で近く神田稅務所の手で愈々競賣に附される事になり著作權を作者の生命線としてゐる文壇人の間に一大センセーションを捲き起してゐるが右につき廣津氏は語る

文壇人の重大問題として私は徹底戰ふ心算だ、所得稅滯納は重罪事ではないと思つてゐるが著作權を競賣に附することは自分の人格權を競賣されるとしても私としては廣津和郎者とすることは絶對に承知出來ぬので法廷に立つてでも最後まで抗爭する心算だ

『二十年は輕い 死刑にしてくれ』
檢事の論告に被告が絶叫 第二世説教强盜の公判

【東京六日發電通】一女流作家や十子女史宅を初め東京市內外十數箇所を襲ひ最後に板橋署の檻に捕へられた第二世說教强盜岡崎秀之助(四〇)の强盜事件の第一回公判は[illegible]六日午前十一時より東京地方裁判所で開廷したが依然[illegible]と求刑するや被告は「二十年は輕い[illegible]ぎる死刑にしてくれ」と絶叫[illegible]

後宮氏側の最後案 けふ中には決定か
金瓜石從業員の手當要求問題 茲數日中には解決せん

金瓜石從業員爭議に關しては爭議團側の四弁護士が代理人となつて後宮末男氏との間に折衝を重ねてゐるが何分にも後宮氏が目下關西旅行中であり、[illegible]その意中を知ることは[illegible]しにくい感があるが併し數次の電報交渉により次第に老の決意の程もわかり一兩日中には後宮氏側の凡その最後案が[illegible]ところでこれは出してもよいといふ

具體的 の額が決定するらしい、といつてもその額は恐らく爭議團側の要求額とは可成りの開きがあるものと察せられるが本事件を可及的に解決する方策として一部に考ぜられてゐる方法は本事件における手當要求の抑々の理由は二千萬圓に近き大儲けをしたのだから從業員に對してもモウ少し多くを吐き出すの人情理上妥當と思はれるといふ樣な意味合であり、而も此のことたるや性質上の請求權に屬せざるもので[illegible]

情勢で [illegible]といはれてゐる、併し今日の[illegible]の仕振りについては世間の[illegible]を招く結果となら[illegible]決も困難ならしめるであら[illegible]情もこれが色んなデマも飛び[illegible]之を遷延することはお互ひの[illegible]

歩み寄り案外早く解決されるに至るであらう、さもなくて徒に行かねばならぬ、就てはその[illegible]の意味で各方面に應分の寄附なり援助なりをする」といふ後宮氏が先日の[illegible]へてゐたといはれる對策が實行されることとなれば本問題も圓滿裡に落着するものと一般に期待されてゐる

髪の爲め良き 香りゆかしき 日本香油 大阪 石津製

文教局も合流 柔道を振興
體協で具體案攻究

臺灣の柔道界も逐日發展して目下の陣容では[illegible]と匹敵する位の盛況がある、さらに武道普及振興の一方法として過般來友部學務局長、今田警務部長等の發意で全島武道界に彌縫し易い[illegible]の風格を一掃して一面には[illegible]

武技の 面目を維持すると同時に時代思潮にも適應してゆくやうに、これにスポーツ精神を加味し武道界に爽快な空氣を注ぎ込んで一般の振興を計る一ッの手段として警察側と文教局と合流し[illegible]

が進められ體協で目下具體案を攻究中であるが安武文教局長もこれに賛意を表して居り府內でも一般に贊成者が多いので發案實現の期も七月下旬頃にはこの

相談が 具體化するものと見られてゐる、これが實現すれば武道振興の上に新紀元を劃することになる可く大いに期待されてゐる、尚今回本島柔道界の總師、石川、加藤、三氏が七段に昇段し今井、[illegible]、加藤、宮田、岩淵、加藤(勝)の各五段が六段に昇段した旨六日東京講道館からそれぞれ通知があつた

試驗船の七星丸 鋲なしの鋼鐵製
然も最新式の施設

臺北州の水產試驗船七星丸は六日午後二時無事基隆に廻航して來た五月二十二日岡山縣兒島郡日比町字玉を出帆、途中宮崎縣土々呂、目井津、鹿兒島縣枕崎、鹿兒島に寄港後陸路鹿兒島を出帆して來たもので、三井造船部でも初めて造る試驗船で而も最新式のものであるので特に注意に注意を加へ、農林省の高島技師監督の下に本年一月二十五日起工、四月十五日竣工したが鋲を用ゐず電氣鎔接を以て接合、船齡を長くしそれに五百ワットの無線電信、二百五十ワットの無線電話、六十ワットの短波無線を有つてゐるから魚群を發見次第基隆や蘇澳などの當業者に知らせることが出來非常に便利である總噸數としては百三十噸、二百五十馬力に過ぎぬが速力も早く十カイリ六を走るから一般漁業には手頃で如何なる漁撈にも適し巾着網、鰹釣、延繩漁業に適する最新式の施設をなし全く至れり盡せりである、同船は今後本島近海の各種漁業試驗、海洋調査に從事するが鋼鐵製であるから二、三十年は造り直す必要もなく落付いて活動することが出來る譯で行詰まりの北部水產業の開發に貢獻するところ多大なるものがあらう

(寫眞は七星丸)

服部博士 依願免
シンパ關係が判明して

【東京六日發電通】文部省は六日附をもつて東北帝大助教授服部博士に對し依願免本官の辭令を發した、事情は服部氏が擬てシンパ關係から檢擧され起訴猶豫になつたのを、その後文部省學生部において各方面に亘り調査を進めた結果、仙臺消費組合、戰旗同盟醫療支部準備會、金屬及び全農業の各種會合に臨席部助教授が自宅を提供してゐた事實が判明したためである

美術講演會
昨夜本社講堂で開催

獨立美術協會會員たる淸水登之、鈴木亞夫、鈴木保德三氏の來臺を機として本社主催美術講演會は既報の通り六日午後七時半より本社講堂に於て開催された、陰鬱にも拘らず、中川臺北州知事、中辻喜次郎氏、井手技師等其他美術愛好者多數詰掛け満員の盛況であつた、眞月淸吉氏は「獨立展を迎へて」と題する講演、次いで獨立展受賞者松島一郎氏の感想談あり、鈴木亞夫氏は「寫實と寫意」鈴木保德氏は「制作者態度—淸水登之氏は「獨立展合作家の態度」に就てそれぞれ現代日本の洋畫界に於ける主潮や動向について熱心な講演をなし聽衆に多大の感銘を與へて午後九時閉會した

在北京大卒業生有志懇談會

京都大學法學部の休學は延いて學館の運命に至らんとも限らず斯くては綜合大學の一角が崩潰の非運に陷るので在北の京大卒業生有志は寄々協議してゐたが七日午後七時より鐵道ホテルにて懇談會を催ね同問題を中心に自由なる立場から意見の交換ある由で發起人堀田眞猿氏外十八名の名で夫々五月附通知狀を發した由

新起町踏切横で また飛込自殺
昨夜內地人の女

臺北市新起町前の例の踏切横で六日午後十時四分頃また轢死人があつた、それは新起町二の五宇佐美きやう(三七)でかねてから精神に異狀を呈してゐたものであるが家人の隙をうかがつて步き廻り臺北驛午後九時五十九分發下り貨物列車四〇三號が驀進して來たのに飛び込んだもので列車に數十間曳きずられ頭蓋骨をめちやくちやに粉碎され即死を遂げた、腦漿がとび出し線路に點々として目も當られぬ有樣である

臺北の少年野球 十日から開催
參加校は五校

島都年中行事の一としてファンの血を湧かす臺北市內小學校兒童の少年野球大會はリーグ戰に依り來る六月十日より臺北市役所主催の下に新公園運動場に於て開催の事となつた、參加校は建成校、南門校、旭校、樺山、南門の五校で試合番組は左の通りである

	二時	四時
十日	建成—壽	樺山—南門
十一日	旭—建成	壽—樺山
十二日	南門—旭	建成—樺山
十三日	壽—南門	樺山—旭
十四日	南門—建成	旭—壽

一、第一日は午後一時入場式を舉行す

二、ベンチは上段一壘側、下段三壘側

三、雨天順延

四、リーグ戰の結果成績同位の場合は更に決勝戰を行ふ(三組同位の場合は更に三組にてリーグ戰を行ひ二組同位の場合決勝戰を行ふ)

被告口を揃へて 犯行を否認
林本源家の墳墓發掘事件 懲役八ケ月の求刑

金の價額が高騰したといふので林本源一家の墓を發いて一儲けせんとして捕へられた左記五名の公判が臺北地方法院刑事單獨部法廷に於て開かれた

△海山郡土城庄廷寮坑字內寮吳坑一〇八探炭夫林石祖(三三)△同庄淸水坑字外淸水坑二八五探炭夫呂過(三)△海山郡土城庄埤塘字內柵林坪四二陳貢生(三五)△同郡同庄淸水坑字外淸水坑二四四探炭夫彥紅(三五)△同郡同庄同坑三〇二林文生(三五)

右五名 は海山郡板橋街板橋二八九林本源字(劉)第三房、林爾嘉、林熊祥、林忠三名共有にかかはる亡母氏霜の墳墓內には本島の慣習により多額の金銀其の他の財寶が殉せられてゐる事を聞き込み共謀して去る四月九日午前二時頃前記道具の鍬、鶴嘴、携帶電燈等を用意して同所に到り午前三時半頃まで發掘を企てたが棺は石、コンクリート等で出來て居り到底開ける事が出來ず折角の儲け仕事も一文にもならずおまけに

珠數繋 ぎといふ事になつたものである、公判廷に於て丸尾判官の取調べに對し被告等は徹底的に犯罪事實を否認、鶴嘴、懐中電燈その他の證據物件を突きつけられても、墓石のキズアトと鍬の形とが一致する旨を言ひ聞かされても知らぬ存ぜぬの一天張り丸尾判官は被告に對し「神を畏るか?墓を掘つたり嘘をついたり神罰を恐れないか?」と訊ねれば「神や佛は尊敬する、併し加害やらなかつたのだから、若し嘘をついたら罰み殺されても構はない」と

見得を 切つたりする、しまひに「やらなかつたといふ證據があるか」と反問されるが何れも此のアリバイには閉口してしどろもどろの返答である、結審して小西檢察官の論告に入り

「墳墓發掘は刑法によれば死刑に該る重い罪である、金の値上りに際し私利を圖る爲め斯かる行爲を敢てするのは其の心事惡むべし」

として各懲役八月の求刑があり、之に對し鄭弁護士の辯論があつて閉廷した

優良乳幼兒の 表彰狀傳達式
きのふ基隆市役所で

【基隆電話】臺灣社會事業協會本部の優良乳幼兒入選の基隆市仙洞小瀨戶隆一同前中曾一に對する表彰狀傳達式は六日午後一時から基隆市役所會議室に於て開かれ委員部長桑原市尹の挨拶があつてから表彰狀選獎狀賞品並に副賞として婦人會婦人慈善會及び各新聞社よりの賞品を分與し、引續き同協會臺北支部の入選者として前記二名並に仙洞三石郡子幸町濱信郎の四名に選獎狀を授けて解散したが基隆市で今回選獎された四名の內三名は何れも仙洞在住者である

社會事業協會 選拔の優良兒
市で賞品傳達式

さきに臺北市から臺灣社會事業協會臺北州支部に對し推薦した優良兒中村見賀外二十四名選拔せられ更に協會本部において審査の結果稻富健兒外二名入賞した旨通知があつたので臺北市では七日午後二時から市會議室において選獎狀並に賞品の傳達式を舉行することとなつたから右三名の保護者は一時半までに市役所に參集されたいと

臺北市衛生課で結 核豫防デーの準備

本年の結核豫防デーは來る二十七日と決定し臺北市衛生課では着々これが準備を進めてゐるが宣傳方法としては州から配布さるるパンフレット、カード、ポスター等の配布並にバス宣傳、新聞宣傳、小公學校兒童に對し結核豫防に關する講演、消毒驅除の宣傳をなし健康相談、喀痰檢査などを行ふ筈でこの外ビラの配布や大型ポスター五十枚を調製しバスの外側に貼付宣傳すると

初年度豫算內譯

臺北州交通安全協會初年度(八年度)豫算は三千九百二十八圓で收入の內譯を示せば會費三千七百二十八圓、助成金二百圓、支出は事務費一千十四圓、事業費二千七百十七圓五十錢、設備費二百圓五十錢で事業としては會員章三千箇を作製して會員に佩用せしめ自ら交通道德の範を示し大衆を指導せしめる事、交通事業に對する功勞者表彰宣傳ビラ、ポスターの作製、活動寫眞の公開、交通指導、緩速行車道路區劃其他交通事故防止施設で あると

臺北州交通安全協 會の創立總會

臺北州交通安全協會創立總會は六日午後一時四十分から警察會館に於て開催、會員二百餘名、來賓、役員等八十餘名列席、幹事長高橋州保安課長の經過報告に次で會長中瀨知事登壇

會則に依りまして會長席を汚す事となりましたが交通機關の發達は州勢の發展と相一致するものので御同慶に堪へないが反面之に伴ふ災害の增加は甚だ遺憾とする所であります、思ふに從業員と民衆の不注意に因る所が多く交通道德の缺如が大多數の因を爲してゐるにも拘はらず從來之が指導機關を見なかつた今回はからずも各位の御援助に依り本協會の設立を見た事は交通災害防止上喜びに堪へない

との挨拶を爲し其まま議長席に着いて顧問委和藤治郎氏外六名、評議員森山鐵七氏外四十三名を囑託、評議事項に入り幹事長の說明があつて

第一號議案 會則一部改正の件

第二號議案 細則同取扱內規制定の件

第三號議案 昭和八年度收支豫算を、所議題に供したが何等質問なく滿場一致拍手裡に三案を承認、

バス停留場の 標識燈を壞す

臺北に市營バスが出現して市街の隅から隅まで一金八錢也で行けるので從來のタクシーや人力車は大打擊を受け悲鳴をあげてゐるが妬ましくけりあ暴行まで働いのたとへの通り何の罪科もない辻々のバス停留場の標識燈を壞して步く不屆き者が現はれ關係者は隨分損害を受け、又バスを利用する市民も少なからぬ迷惑を感じてゐる、この犯人はタクシー業者か或は人力車夫かで引捉へたら嚴罰に處すると當局は語つてゐるから一般市民もこれを見付けたら遠慮なく屆け出て欲しいと語つてゐる

接客業者の健康 診斷

臺北南署では管內傳染病豫防の爲十二日から二十七日迄、藝娼妓、女給、ダンサー其他凡ての接客營業者の健康診斷を實施する

潛伏中の娼妓 發見さる

萬華婦人病院に入院中四日午後六時頃行方を晦ました富士見樓支店の娼妓作田勝江は五日午後五時頃西門町筑紫館に男と潛伏中の所を發見された、原因は聊染客臺北市大和町二の五市田淸與館雇人郡永宏吉(二六)が技術上の失敗で主人に叱られ悲觀狀態なのに同情して一緒に逃げたものである

七星郡で火藥取 扱者の打合會

臺北州七星郡にては七日午前九時から郡山園書館に火藥類販賣者、取扱者其他取扱者四十名を召集し事故防止に關する狀況並に時局に鑑み製造數等を知る爲打合會を開き平山警察課長の訓示があつて打合に移り午後から左記諸氏の講演と訓示があつた

一、火藥類の取扱方に就て 臺北州 森山警部

二、銃砲火藥類取締法規に就て 警務局 眞田 警部

三、銃砲火藥類の貯藏保管に就て 同 柴田 技手

訓示 臺北州高橋保安課長

本社工場参觀(六日)

警察官及司獄官練習所生五十一名大河內囑託引率

今日絶讃!賞讃!大入滿員御禮!
明日延べ
大好評 白蓮 十二巻
愈々八日限り御見落なく
芳乃館

漢文 臺灣日日新報

國府審議停戰協定後 聲明中外通牒於聯盟
陸軍發表

六、東京電。陸軍發表。六月三日南京政府。開中央政治會議臨時會議。審議停戰。定而承認之。翌四日發表受諾聲明於中外。同時國民政府。通牒於國際聯盟。謂本協定。與南京政府從來政策。無何等影響。政府乃藉九國條約、聯盟規約、及聯盟屢次決議。解決日華間題云々。又本協定通過時。關於細部有相當異論。大勢皆率的停戰之急務一致。故得如此迅速承認也。

東北帝大服部助教授 共產關係依願免官

東京六日電。文部省於六日對東北帝大助教授服部博士。發依願免本官辭令。事情乃服部氏。曩以共產黨關係被檢舉。起訴猶豫。其後於文部省學生部。互各方面調查。結局仙臺消費組合。戰無同盟仙臺支部準備會。全協及全農業各秘密會合。提供自宅。事實判明。

馮軍孫殿英軍一旅 衝突後解除武裝

北平五日電。馮玉祥於四日未明。在八達嶺西方。與孫殿英軍一個旅衝突。武裝解除。同附近中央軍第二師及第二十五師約五千。依馮軍今後態度。有十分衝突可能性。非常注目。

東鐵賣買交涉 國民政府聲明

南京五日電。東鐵賣買交涉開始之報。國民政府外交部。五日發表如左。蘇俄聯邦赤色外交無視我抗議。而與日本交涉。中國俟觀結果如何。乃與適當時期出一種手段也。

美金本位制離脫 通過兩院法案公布

華盛頓五日電。去三日通過上下兩院之金本位制離脫法案。羅斯福大統領。五日署名同意。作正式法律而公布之。

國際決濟銀行 對經濟策

巴齊爾八日電。世界經濟會議。迫在一週間。國際決濟銀行。五日開理事會。協議態度。銀行對同會議反復通貨制度回復案。或另提出新案。必要時遣送代表。使之討議世界貨制問題。

各務原一聯隊 軍曹即死

六日岐阜電。各務原飛行第一聯隊第四中隊。附柴紗三郎軍曹六日午前九時頃。操縱九一式戰鬪機一六七號。於空中戰鬪練習中。在一千米空中。發動機分解。落下傘降下不能開。軍曹即死。

宋子文 五日低英京

五日倫敦電。世界經濟會議中國代表宋子文。五日自華盛頓到倫敦。本週將與蔡文外相。來週與馬克首相商議。極東問題。定見再燃也。

俄國抗議 傳達事情

東京六日電。四日俄政府關北滿拉尼審驛封鎖問題之對日抗議文六日由大田駐俄大使。到達外務省。據大田大使之報告。四日大田大使。由外務人民委員會次長代理面交抗議文時。大田大使謂

一、右覺書雖抗議日本政府。而北滿拉驛問題。乃北滿鐵路內部問題。日本政府未曾對此鐵路內部問題。誓約負責之事

一、北滿拉封鎖問題。日本政府。全然不關知。故不論如何之斷。本使不得取次此抗議文於本國政府。

而次長則懇以右雖抗議日本。內容乃非對日本。蓋俄國不得抗議聯盟。又以滿洲國不正式承認之關係。不得不僅達日本政府。故希傳達也。外務當局。先爲形式的回答。乃輕々一蹴之。今明日中。欲與軍部及滿洲國商量也。

南州籌建農庫 交補助金 開礎商會

臺南州當局。去五日午前十時。在商品陳列館。集各郡商工係主任十二名。及州下十二產業組合代表者。開簡易農業倉庫補助金並農倉經營礎商會。州有刻勸業課長。押見技師手島農會技手等列席。種々礎商後。正午散會。願受補助者。大體略定十二組合。該補助金。因豫算關係。一、二組合。欲拖延于次年度。再俟審查後近日中發表云。

朝鮮西九州及臺灣 開拓急要新航路

臺灣欲遂帝國南方生命線之經濟的使命。必須開拓航路。然大正十四年盤谷新嘉坡航路展航。昨年法領印度海防航路又廢。海外發展之途杜絕。阻礙將來發展。最近福岡市商業會議所。爲向督府陳情內臺定期航路之博多港寄港之非。遣代表者來臺。開博多港之寄港。於臺灣極有望。現在狀況。無使定期船寄港。故連絡北滿。九州。臺灣之高雄。基隆淸津。博多。長崎。鹿兒島。琉球。開設一月三回新航路如何之意見出。頗適機宜。前此敦圖線開通北滿洲所產物資之搬出。比經由大連。時間短縮二十時。運賃亦廉。北滿洲物資之吞吐。悉被淸津所奪。新航路非常有望。切望其實現也。

基隆市附近 防疫注射續報

基隆市附近。因腦炎防遏及腸疫豫防。因來月四日第一艦隊入基隆。且料本年最初港祭雜沓等。故警察並市當局。嚴重勵行。對市內各學校。官衙。會社等各團體別。又各戶皆就近開業醫。各以無料豫防注射。自去三日實施。現在每日注射延人員一千五百人。有遠自郡部地方而來時。按至來二十日。大部分市民終了。目下當局極形忙碌云。

英國海軍將校五名 乘小型快走船抵基港 擬橫斷兩大洋之壯舉

香港英國海軍將校五名。乘二十噸小型快走船。橫斷兩大洋。去五日午後八時。抵基隆港外。六日朝八時四十分入內港。繫留于公益社港。該船長五十二呎。闊十二呎。乘組員指揮官將珠卓少佐。外大尉二名。紐伊太大尉。及軍醫大尉。計五名。欲補給食糧燃料後。按八日午前七時出港。經橫濱。根室橫斷北太平洋。然後由加奈太。通過巴拿馬運河歸本國。該航程按九個月。據帝委新軍醫大尉所談如左。

余等受賜暇九個月。擬訪問本國。五人出資。由五月前。著手建造該船共費二萬五千圓。此爲冒險旅行云々。又該航海。英代理公使。業已得我外務省。及陸海軍兩省諒解。

七星丸 六日抵基隆

臺北州新水產試驗船七星丸。由岡山縣宇野港出發途中寄港于宮崎。使經四夫便乘。歸臺途中。試驗捕獲鰹魚。去六日午後二時抵基隆港。有州富田勸業課長。中谷水產技師出迎基隆。慰乘組員之勞云。

滿洲國內俄國領事 退去說爲捏造風說

六日東京電。最近滿洲方面。風傳蘇俄政府。於滿洲國內齊々哈爾奉天等。準備撤去俄國領事館。在東京俄國大使館。向本國政府函詢。右乃無根據之捏造風說。茲表否定的聲明。

德川貴族院議長 年老決定辭職 後任副議長昇任說

東京六日電。貴族院議長德川家達公。明治三十六年議長就任以來。至本年滿三十年。稱名議長。茲者年已七十一歲。健康不佳。故欲圓滿辭職。去二日開德川家最高顧問機關相談役會。而諮問之。同會亦表贊意。因對齋藤首相。不得已承認之。若正式提出辭表。即欲更迭議長。又後任現副議長近衛文麿公昇任說有力云。

中州丹大蕃 遷徙瑞穗 計千六百餘名

臺中州丹大蕃千六百餘名決定遷徙于花蓮港廳瑞穗區拔子管內麻芙阿蛾。經得州當局許可。去四月二十四日。蕃人百三十九名。爲先發隊遷徙于豫定地。建築住家。栽培蕃薯。圖食糧之自給。其餘千餘名欲俟聚收穫後。陸續移徙而本年度。難于全部遷徙者。大約五、六百名云。

熊谷代議士被召喚 不正借出廿三萬圓

盛岡六日電。岩手縣銀行疑獄。五日受盛岡檢事局召喚來盛。政友會所屬代議士熊谷巖氏。六日午前八時。出頭盛岡檢事局。受其取調。關係岩手銀行二十三萬餘之不正借出。難免起訴收容。

金谷大將危篤 下旨敘勳賜酒慰問

東京六日電。金谷大將危篤之報。奏聞於宮廷。天皇皇后兩陛下。六日朝遣侍從滋青山高樹町自邸。下賜葡萄酒一打。

東京六日電。九重聞金谷大將危篤之報。有左記敘勳恩旨。

陸軍大將正三位勳一等功四級 金谷範三
授旭日大綬章

與黃郛交涉 南京政府有無責任 有吉公使赴南京

上海六日電。有吉公使。七日午前十時發列車赴南京滯在二、三日。日華停戰協定。成立後。最初與南京政府折衝。公使依與黃郛政治的交涉。欲知南京政府。完全負責任與否。視結果如何。公使當北上。與黃郛開始正式交涉。

關內我軍撤退之事 與中國約束大體成立 料十日內可得撤退

北平六日電。得撤退關內我軍撤退所關。日下我軍與中國之間。秘密協議。據中國情報。日華間大體約束成立如左。

一、中國決定緩衝地帶之引繼辦法。各特別警察組織完成時。將情通告於我。

一、各地方引繼區域對策。日支間協議之。

一、右協議成立後。前線步兵騎兵部隊。逐次使之撤退。是時各區間裁斷。引繼於中國接收委員。

一、右引繼時。日華現地代表間。作成引繼書。爲引繼之證據。

又中國側數日中通告。十日內得以開始撤退也。

南州一期米 減收一成 憂慮今後降雨

臺南州下一期蓬萊米。新豐郡歸仁庄。新化郡。斗六郡海豐。崙背等地方。從來自六月一日至中旬。一齊著手刈稻。現因降雨。俱當俟天候克復。始能著手又在來種比蓬萊種之收穫期。遲約二十日間。乃至一月。昨今爲結實期。自前月末來降雨。虎尾郡地方稻藁倒伏。蒙爲旱害減收。今更受虛水害。若觀昨今狀況。減收約一成。而播稻當時。豫想收穫四十八萬四百五十五石。比前年之五十一萬一千餘石亦減一成。其收穫豫想如左

在來種	一六八、四七五石
丸糯	一一、四四七石
長糯	五、〇一〇石
蓬萊種	一七〇、五六二石
陸稉	一一九、五三四石
陸糯	五、四二六石
計	四八〇、四五四石

又本月中。播種終了者。嘉南大圳區域內。但見增加。中間作並二期作。蓬萊種約達三萬甲以上。一年間一、二期及中間作。總收穫額。按達二百四十萬石以上云。

桃園區委員會

桃園街區委員十八名。去二日集於街役場。開礎商會。議決事項如下。即一、各戶備設國旗。二、決定開家長會日程。即桃園訂七日。埔子八日。小檜溪九日。中路十二日。三、實施時記念日行事。四、獎勵使用國語。五、業佃會之普式契約。並指導農事小組合所關事項。

臺北市 時記念日 按三鳴鐘笛

六月十日之時記念日。臺北市如例如時間發砲。定時勵行之教化運動。照左記要項實施。

一、爲徹底時之記念日所關趣旨。對各關係者。先發通知。依託協力。

二、小公學校幼稚園。對兒童講話時間尊重。且以適切考慮。涵養思想並經兒童對各家庭宣傳。

三、市于是日午前六時。正午午後六時。各吹唱報時機一次。

四、于市內重要寺院教會並會社工場。各鳴鐘或汽笛。

五、自數日前。對全市內將時之觀念養成所關標語。頒布于各方面。

六、與放送局連絡。依託放送時之觀念養成所關事宜。

七、由撒水自動車等。宣傳時間尊重。定時勵行

八、與時計商組合連絡。將時之記念日記念章配布于市內。

九、記時宣傳標語之揭示板。揭掲于街路上。

時評

世界經濟會議。來十二日且開於英京。列國或期待之。或不期待之。要視已國利害關係問題。出何態度耳。

○

石井代表。入美國時。努力善鄰。卒與羅大統領。共同聲明。確爲一大收穫。他日入英。有終之美。可以卜矣。

○

其在維有也。痛論排貨。爲移商攪亂。聯盟於軍事侵略。定有制裁規約。而此獨置之。獨外之。無乃太缺陷。聯盟何以辯解耶何以補救耶。

○

政友。急進派。主張即時絕緣。同黨中自重派既反對全國與論亦不容。今也。見機改變。決委總裁自由裁量。雖晚猶不至誤黨於甚也。

○

拓務省。決定指示方針。以對蕃界教育。產業。自治訓練者。徒有其名。市。其他二事。迄今所謂其後中央如何指示。地方如何奉行。且注視之。

○

中國中央黨部。電飭津人罷抗日反日工作。並示標語。謂停戰協定。軍民皆宜贊成。停戰非屈辱。損民工作宜慎。海內外華人均此周知力行乎。

○

列國不以財。接濟蘇俄。五年產業計畫。雖以遂行且與美國。用物交換。經此一番刷戟。而知列國深惡其赤化主義而痛絕之。而懺悔之。荼毒輕矣。

○

稻江新買。昔盛今衰。人進我退。原因不一。全體居民。誠以爭霞海城隍繞境路關之勇氣。加味時代精神。因革損益。奚昔日舊觀難復之患爲。

○

臺北州下蔬菜。輸出滿洲國。統制得宜。固有利益。反之或致損失。願斯統制府州當路。能爲考慮否。

○

新婚娶妻納聘。人或嘲之爲夷虜之道。市內馬場町乃有欲買婦。求八百圓不得。而殺人者。其貪婪無恥。又在夷虜之下也。

臺南五月中炎暑 九十度以上廿九日 爲驚異的新起錄

稀有亢旱。及苦于炎暑地獄之臺南。在五月中氣象。據臺南測候所發表。五月已入暑季。例年此際。日覺暑熱。且驟雨疾雷漸頻。降雨蓋亦漸增。而本年四月以來。繼續亢旱高溫。迨至下旬。五十餘日。殆無降雨(僅三月有〇、一耗而已)。在此季節。爲稀有亢旱。于旱季稻作。有多大旱害。其他一般農作物亦不少受惡影響。迨至下旬。降雨近百耗。瀕于枯死之草木。一齊蘇生。農作物自不待論。即于衛生上。亦有多大效果。又于氣溫。在五月爲未曾有高溫。如華氏九十度以上之日。多至二十九日(平年三倍)。三十五度之日(華氏九十度以上)有七日。二十一日最高三十六度四(華氏九十七度五)。各爲驚異的新記錄。(既往最高昭和四年三十五度三)如是久晴矜雨。濕度亦低下。日照多時。且氣壓甚高。次于既往最高之明治三十年七五八耗五六。

跌落橋下重傷

新竹市枕頭山脚人原口良。現爲鐵道部臨時雇。去二日下午二時。推進臺車抵新竹紅毛兩驛間之第三王治坑橋上。失足跌落橋下。頭撲石上。起腦振盪。生死未卜。

埤圳監視員 弄蛇喪命

熊本縣人。現居竹東庄員棟子字軟橋。竹東埤圳監視員吉崎靜。年六十三。養毒蛇。日購豚肉。爲蛇餌。去三日下午三時。由籠中放出雨傘毒蛇於地。以左手捕起戲弄中。被咬傷母指。雖急經長春醫院醫治。亦無效。至五時喪命。

淡水聯合業佃會創開 睽耕青年指導講習 以圖農民更生運動

淡水郡聯合業佃會。以構成郡下農村大部分無產睽耕階級者。概不沐教育恩惠。因而如從來只爲指導中老者。于時勢之進運。欲爲科學的農業經營。殊爲至難。將此欲脫舊套。俾歸于農村本來之使命。以舉農民更生運動之實。其俟農村青年之奮鬪。正復不少。然農村青年大多數。爲無受教育。或程度低下。而隨時勢變遷。及思想變化。雖保不動而盲動。易誤于正道。如是難期維持農村平和。及農村發展。故對此等青年。宜鼓吹協調思想。並授合理的農業經營智識。爰爲主開睽耕青年指導講習會。會期自十三日四日間。開于臺北州立三角埔農業傳習所。講師及科目如次。一、肥料及土壤宮本州技手。一、睽耕改善事業林州技手。一、農業一般島田州農業傳習所長。一、農家經濟謝昂卷州技手。一、畜產劉州技手。一、公民科田中淡水郡守。一、同上岡本郡庶務課長。一、水稻多收栽培木村郡技手。一、科外講話梶原技師。又講習員滿十八歲以上睽耕者。或睽耕兼自耕農家青年。而畢業公學校者。一街庄平均五名。計二十名。

專賣局 施麥酒專賣 取締主任會議

督府專賣局。爰爲統一食鹽。樟腦。煙草。酒各取締事務。改正規程。其後徵諸實際。運用成績。及不久將實施麥酒專賣所關事務。訂來十二日起五日間。招集全官署取締主任。開協議會。該諮問。協議兩事項如左。

▲諮問事項一、專賣取締現狀及對策如何。

▲協議事項一、專賣取締運用上。有無不備之點。

一、關取締機關改善之件。

一、犯則事件防遏方策及地方的強備機關設置之件。

一、連絡取締事務之件。

一、關專賣事業從業者取締之件。

新營郡街庄 庶務財務 聯合研究會

新營郡庶務課街庄庶務財務聯合研究會。去三日午前十時。開于新營庄役場樓上。有後迫街庄主任。根引郡屬。石川後壁庄長助役楊群英。平川新營庄長。楊助役。併六街庄吏員。二十餘名列席。就下記諸問題。均各熱心議論研究。至下午一時閉會。

一、道路幅員擴張並新設之潰地所有者寄附承諾書所關(後壁庄提出)

二、街庄役場庶務規程準則中認要改正事項如何。

三、條例規程整理所關。

四、街庄吏員徽章所關(以上郡役所提出)

臺車下阪顛覆 押車夫傷耳

臺中輕鐵所有臺車。上三十一日午前十時許。在南投郡草屯庄双冬道上。顛覆一臺。後押車夫江秦和年二十六。耳上部受創。約要治療二週間。因原乃下急坂。不爲徐行所致云。

蘇澳築港 猛烈運動 代表者來北

蘭陽三郡有力者。以現在蘇澳港不完全。乘客異常不便。而物資運出尤然。斯于蘭陽發展上。阻礙不少。此際欲成爲完全港灣與論漸熾烈。小辻蘇澳。小島宜蘭。陳纘東三街庄長。並佐藤。長谷川。竹中諸氏等。于六日午前。大舉到北。正午于臺北州。訪問中瀨知事。以口頭種々陳情。又陳情委員一行八名。七日午前。歷訪堀田交通局總長。松本道路港灣課長。岡田財務局長平塚總務長官。各有所陳情。開始實現大運動。又蘇澳築港。經費至少要三四百萬圓云。

中壢 盲乞溺斃

中壢街洪溪子盲乞。茹阿英。年五十七。去三日溺斃。自丐寮首途。欲赴同街所患途次。乃入中壢溪。徒涉中。以雨後溪水增漲。頭沿流處溺斃。

新營

養豚懇談

新營郡街庄畜產組合。去三日上午十時。在同郡會議室。開養豚懇談會。州有新川係兩技手。街庄畜產技手。及養豚熱心家。多數列席。首由三代技手。宣告開會。次樂滿會長致辭。後入懇談。但各熱心質問之趣旨。互相研究議論。迨至下午二時。一同散會。

區委員會

新營郡鹽水街。去五日午前十時起。在同街公會堂。開區委員會。郡有後迫街庄主任。其他區委員。廿餘名列席。首由伊藤街長。說明大略。後入議事。均各熱心。就左記諸問題討論。至正午一同散會。

一、坐頭港沖洪水堤防築造問題所關。

二、蓬萊種栽培獎勵所關。

三、赤十字社事業擴張所關。

四、郡公會堂建築費寄附所關。

五、各部落外役料金負擔所關。

六、其他各項。

撫談

棕林蛇群來襲

新加坡訊。南洋群島中有小島。名棕林者。在馬來島之尖部。內居土民二百餘人。專以捕蛇爲職爲生。上月來忽由何處襲來巨大蛇群。萬餘條。侵入全島。居民爭相逃避。男女老幼被害者頗多。據事後調查蛇中大者數丈。小者數尺。經過之處。人畜皆被捲死咬傷。其途程目的。係往附近之加柯山中云。

中寮芭蕉檢查所 依生產者 任意出口

南投郡中寮芭蕉檢查所。而旺期出口。原經南投。而至二水。後因生產者之希望。於四月下旬。變更經集集而出口。因一部生產者反對。遂由五月四日。改由自由輸出。於是南投集集兩途。依生產者。任意經由。週來每期。各半輸送。如是則生產者之紛爭。亦已告息。經集々者。仍然依舊。經南投轉向二水者。去一日起。又改送於濁水。此由帝糖制引運金。有利於生產者所致。帝糖線可以制引。明糖線何以不能制引。風聞兩社對此問題外。尚有問題在此回係依兩社之妥協而成云。

製茶講習

中壢郡下一街兩庄。爲開製茶講習。並製茶技術會。日程中壢街及楊梅庄。自七日起。至十一日。五日間。平鎮庄。四月起。至來十二日九日間。

大甲

路橋流壞

大甲郡下。自二日來。大雨續降。是以各溪。均告增水。而大甲清水間之乘合自動車。因甲溪路橋流壞。交通途告杜絕云。

準備酬神

大甲郡梧棲街大庄地方。爲苦旱合村農民。誠心祈禱。設壇在浩天宮前庭祈雨。不上三天果然大雨。該地諸農民。議來八日。舉行謝壇叩答。種々行事。決臨大舉行。聞是日行事。即欲以種々陣頭。獅陣詩意閣等。巡迎合村。及新聘子弟班演戲致祭。

員林

試驗乙巡

臺中州募集中之乙種巡查講習生。當郡至所定截止日。應募者達百六名。去六月五日午前八時。於員林公學校講堂。由員林郡警察課警部爲試驗官施行試驗。其成績尚未發表。

陳情水害

員林街員林第七區部落振興會役員莊丙坤。張淸寅。廖天秩。張銅錦氏外數名。去六月四日午前中一齊到員林郡。向郡庶務當局。陳情部落水田。爲二日夜來豪雨浸害。請其急爲善處云。

臺南

建南製糖

臺南市二分子開元寺記念新廊大正五年以作糖廍來式。由同地王成氏。提出認可。同八年中。改爲建南製糖公司。過々經營上。頗舉良績。今回由同氏及城阿全外六名。出爲發起改組爲建南製糖株式會社。資本金二萬圓。總株數四百。由發起人。引受二百五十八株。餘額悉分與從前關係者認股。現達滿數手續中。豫定近日間向地方法院正式登記云。

僞報遭劫

臺南市開山町三丁目顏清良。年二十四。去四日晚。約十二時頃。於州廳後面慶寺附近突被數怪漢毆擊之。同時逃走報大宮町派出所。並言其所帶金表鍊一條。價約九十餘圓。亦被奪去。所吏接報。轉達署千野。吳兩刑事。兩人就實地取調。及顏本人。詳細訊問始知顏之被奪。係屬僞言。而被擊事。當顏因有色情關係。人欲洩其憤所致云。

詩壇

海濱漫句 五十嵐海洲

沙岸波翻白。浮游鷗鳥輕。不聞人語響。獨有海風聲。

○

空水杳無邊。悠揚一釣船。只期魚價好。生計海爲田。

曉起

曉起誰開戶。群雞粥々聲。數行梳樹外。殘月墜西城。

各有情致。

潤菴漫評